

A
P
E_n

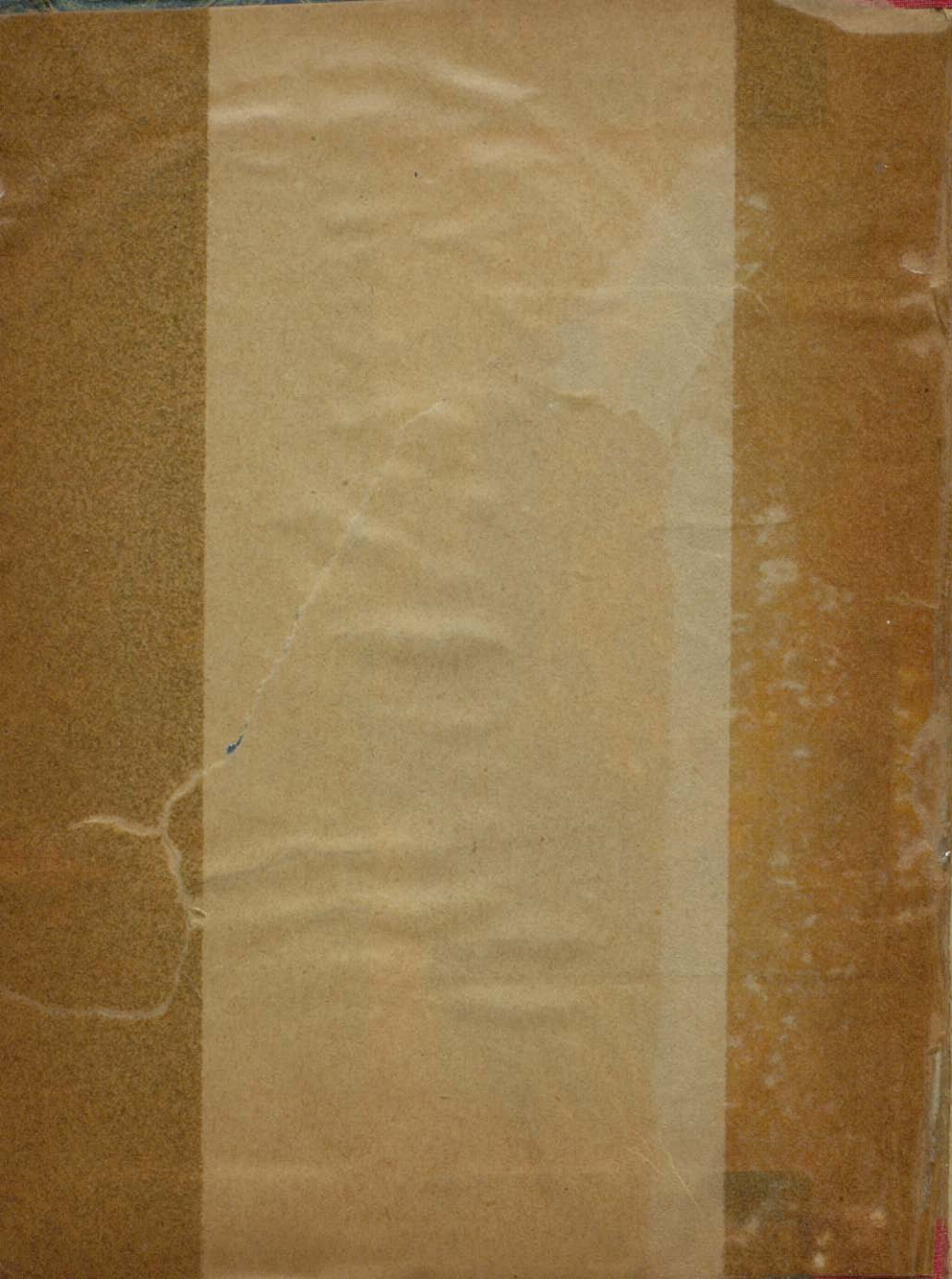



NOCIONES
DE
GEOGRAFÍA POLÍTICA
DE LA
REPÚBLICA ARGENTINA
Y
GENERAL DE LA AMÉRICA

CUARTO GRADO.





HTA
1888
GUERRINI

(Sala A)

NOCIONES
DE
GEOGRAFÍA POLÍTICA

DE LA
REPÚBLICA ARGENTINA
Y
GENERAL DE LA AMÉRICA

SEGUN
EL PROGRAMA OFICIAL
DEL
CONSEJO NACIONAL DE EDUCACIÓN
POR
F. GUERRINI.

CUARTO GRADO

1888.

-1917-



BUENOS AIRES.

Imprenta de Juan A. Alsina, México, 1422, (antes 634).



BIBLIOTECA POPULAR
CONSEJO ESCOLAR 6°

M
33

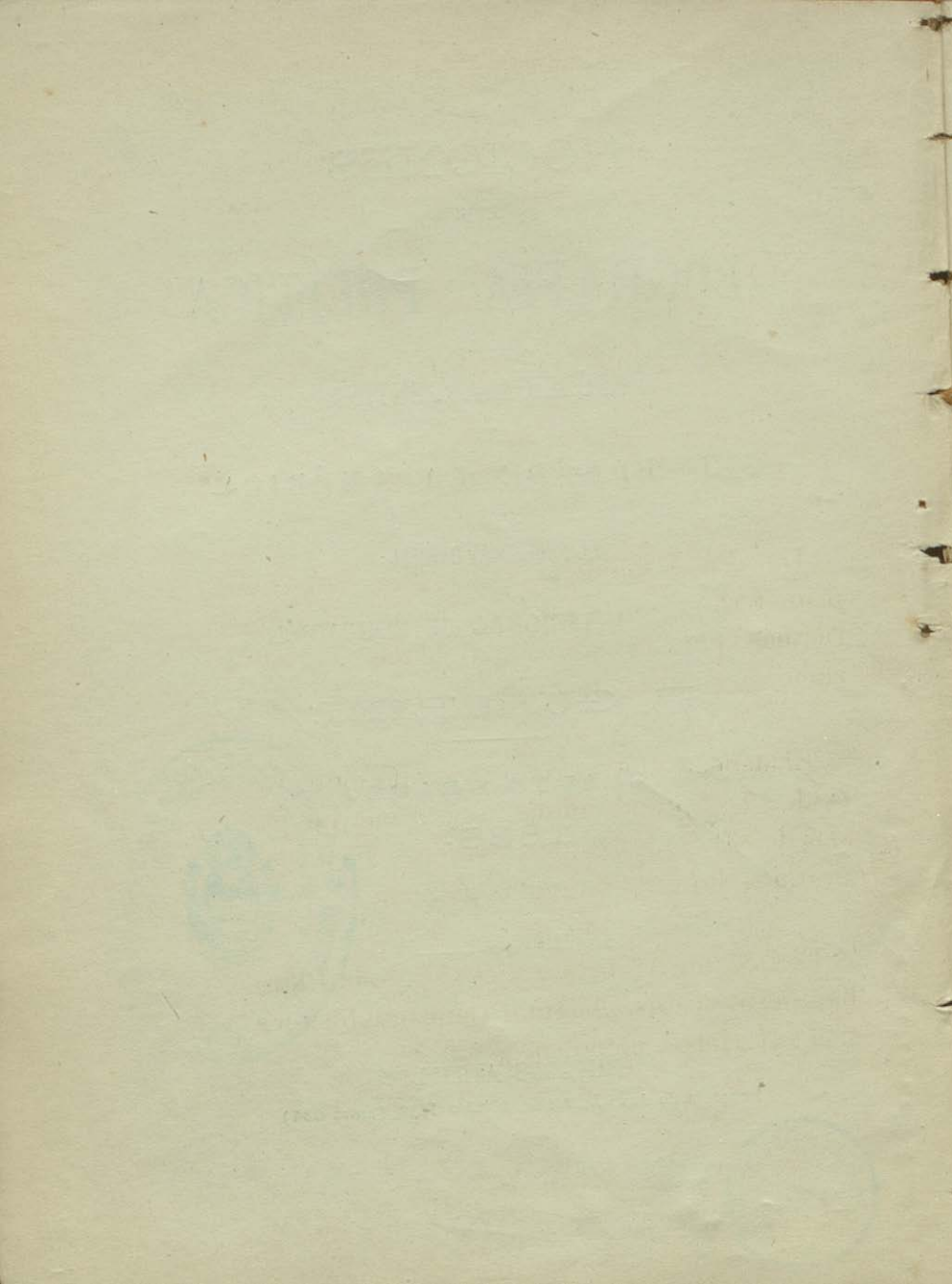

CAPITULO PRIMERO.

La República Argentina.

1. — La República Argentina ocupa el primer rango entre las Repúblicas sud-americanas, por su extensión, población, civilización y riqueza de su suelo.

El aspecto del terreno es sumamente variado: comprende desde montañas que pasan de 6000 metros de elevación, hasta las grandes llanuras llamadas pampas.

El Océano Atlántico y el río de la Plata bañan sus costas. Además tiene muchísimos ríos exteriores, como son:

El Uruguay y Paraguay que solamente le pertenece la márgen derecha. El Paraná que con el Uruguay forman el de la Plata; el Pilcomayo, Bermejo, Salado del Norte, Dulce, Tercero, Colorado, Negro y otros de menor consideración.

Las lagunas principales son: Blanca y Salada en Catamarca; Guanacache, entre San Juan, Mendoza y San Luis; Mar Chiquita y Amarga en Córdoba; de los Porongos entre Córdoba, Santiago del Estero y Santa Fe; Bebedero, en San Luis; la gran laguna de Iberá y Maloya, en Corrientes; Mar Chiquita, Chascomús, de los Padres, etc., en Buenos Aires; Urru-Lauquen en las Pampas; Nahuel-Huapí, entre las Gobernaciones de Neuquen y Rio Negro: y Viedma, en Santa Cruz.

Las montañas principales son:

La sierra de Humahuaca y el Cordón Oriental en Jujuy; Acay y Cachi, en Salta;

Aconquija en Tucuman; Guasayan en Santiago del Estero; Ambato y Ancaste en Catamarca; Vinchina, Famatina, Velazco y de los Llanos en la Rioja; Zonda y Tontal en San Juan; Paramillos y Uspallata en Mendoza; San Luís en la Provincia del mismo nombre; Comechigones, Acha y Cóndores en Córdoba; Volcán, Tandil, Azul y Currumalán en Buenos Aires.

Los pasos más transitables en los viajes á Chile, son: Salado, Pircas Negras, Come Caballos, Yerbas Buenas, Aguas Negras, Valle Hermoso, Patos, Dehesa, Oriental, Planchón y Bariloche.

2. — La República Argentina considerada políticamente se compone de un Distrito Federal, catorce Provincias y nueve Gobernaciones nacionales.

El Distrito Federal es la ciudad de Buenos

Aires, capital de la Nación; las 14 provincias, son: Buenos Aires, Entre Rios, Corrientes, Santa Fe, Córdoba, San Luis, Santiago del Estero, Tucumán, Mendoza, San Juan, la Rioja, Catamarca, Salta y Jujuí.

Las Gobernaciones son: Formosa, Chaco, Misiones, Pampa, Neuquén, Rio Negro, Chubut, Santa Cruz y Tierra del Fuego.

El jefe inmediato y local de la capital, es el Presidente de la República.

Cada Provincia está gobernada por autoridades de la misma y ejercen su poder con independencia del Gobierno Federal, á menos que se trate de leyes generales dictadas por el Congreso Nacional.

La forma de gobierno que ha adoptado la República Argentina, es la republicana, representativa, federal.

La dirección y administración general del país está á cargo de las autoridades nacio-

nales, que componen los tres poderes: Legislativo, Ejecutivo y Judicial.

El Poder Legislativo es el encargado de dictar las leyes y se compone de dos Cámaras; una de Diputados de la Nación, que representa á todo el país y la otra de Senadores en representación de las Provincias y de la Capital.

Actualmente hay ochenta y seis diputados y treinta senadores.

El Poder Ejecutivo se compone del Presidente de la República, el Vice Presidente y cinco Ministros.

El Presidente es el Jefe del Estado y tiene á su cargo la administración del país.

Los cinco Ministros tienen repartido sus tareas, en la forma siguiente: Ministerio del Interior; Hacienda; Relaciones Exteriores; Guerra y Marina; Justicia, Culto é Instrucción Pública.

El Poder Judicial está desempeñado por

una Corte Suprema de Justicia, Jueces Federales, Cámaras de Apelación, Jueces Correccionales y demás Jueces inferiores de la Nación.

Cada Provincia elije sus gobernadores y demás autoridades sin intervención del Gobierno Federal.

Las Gobernaciones Nacionales son dirigidas por un Gobernador, nombrado por el Presidente de la República con autorización del Senado Nacional y se rigen directamente por las leyes nacionales; (hasta tanto tengan un cierto número de habitantes y rentas propias, para administrar sus intereses, en cuyo caso serán elevadas á rango de Provincias).

3.— *Población.* 3 500 000 habitantes.

4.—*Instrucción.* La instrucción se da gratuitamente en las Escuelas primarias, Colegios Nacionales, Escuelas Normales y Facultades.

Para la educación primaria se cuenta con 2 726 escuelas y á ellas concurren 201 329 alumnos.

La educación secundaria se dá en 15 Colegios Nacionales, establecidos: uno en la Capital, uno en la Concepción, uno en el Rosario de Santa Fe y los restantes en las capitales de las respectivas Provincias.

En las Escuelas Normales se preparan para ejercer el profesorado.

Actualmente existen 34, y se dividen en dos categorías: de Maestros y de Profesores; excepto las de la Capital y del Paraná, que son de Profesores, las demás son de Maestros.

Hay dos Facultades, una en la Capital y la otra en Córdoba, donde se gradúan para médicos, abogados é ingenieros.

Existen además: una escuela de Agronomía en Mendoza; otra Agronómica y Veterinaria, en Buenos Aires, una de Minería en San Juan y una de Artes y Oficios en Buenos Aires.

5. — La renta de la Nación se forma del producto de los derechos de importación y exportación, de la venta ó locación de las tierras de propiedad nacional, de la venta del papel sellado, etc.

Esta renta se ha calculado para el año 1888 en \$^{m/n} 53 743 800 y los gastos en 51 891 255.60 pesos.

6. — La República Argentina comprende una muy vasta extensión de tierra y para poblarla y explotar sus riquezas, necesita atraerse habitantes de otros países. A estos le llamamos inmigrantes.

El Gobierno Nacional está obligado á fo-

mentar la inmigración europea ; y no podrá restringir, limitar ni gravar con impuesto alguno la entrada en el territorio argentino á los extranjeros que traigan por objeto labrar la tierra, mejorar las industrias é introducir y enseñar las ciencias y las artes.

Se calcula en 150 000 inmigrantes que llegan anualmente á nuestras playas.

7. — La colonización se lleva á cabo por los Gobiernos provinciales, por el de la Nación y por empresas particulares.

Hoy dia casi no hay Provincia ó Gobernación, donde no existan varias colonias y progresan todas ellas dando un brillante resultado.

La Provincia de Santa Fe es la que más ha hecho para atraerse la inmigración y establecer colonias en todo su territorio ; por eso hoy es una de las mas ricas y pobladas de la República. Cuenta con más de cien



colonias agrícolas, siendo la más antigua “Esperanza” que fué fundada en 1856; tiene 4000 habitantes.

8. — El comercio consiste particularmente en la exportación de ganado, cueros, lanas, carne salada y cereales de toda clase.

Se importan en gran cantidad comestibles, géneros y muchos objetos de lujo.

9. — La industria azucarera, la destilería y la vinicultura están tomando incremento, pero aún ha de pasar algún tiempo antes de abastecer á toda la República.

Los saladeros y curtimbres abundan en las Provincias litorales, con especialidad en la de Entre Rios.

El laboreo de minas se está llevando á cabo, aunque con mucha lentitud; pero el porvenir del país está cifrado en la ganadería y en la agricultura cuyos cultivos se extienden por todas partes.

10. — Las vías de comunicación que tiene el país son fluviales y terrestres.

Por las primeras ó sea por agua, se comunican cuatro Provincias y la mayor parte de las Gobernaciones.

Las comunicaciones por agua, se hacen por los rios Uruguay, Paraná, Paraguay, de la Plata y Océano Atlántico.

Las vias terrestres son susceptibles de subdividirse en vias férreas y caminos carreteros.

Los ferro carriles de la República son:

Ferro carriles de la Provincia de Buenos Aires. — Línea del Nueve de Julio: sale del

Once de Setiembre y pasando por los Partidos de Matanzas, Merlo, Mercedes, Luján, Chivilcoy y Bragado, concluye en el Nueve de Julio.

Línea á Junín y San Nicolás de los Arroyos: sale del Once y siguiendo la línea anterior llega á Luján, de donde, desviándose hácia el Norte se bifurca en el Pergamino, desde donde va un ramal á San Nicolás y el otro á Junín, donde se une con la línea del Pacífico.

Línea del Saladillo: Sale del Once y sigue en la línea primera hasta Merlo, de ahí se dirige al Saladillo, pasando por Lobos.

Ramal á La Plata: de la estación Haedo (antes de llegar á Moron) se desprende un ramal que va á La Plata.

Ferrocarril del Norte.— Sale de Buenos Aires (Estación Central) y atravesando los Partidos de Belgrano, San Isidro y San Fernando llega al Tigre.

Ferrocarril de Buenos Aires y Rosario.— Sale de la Estación Central (Buenos Aires) y cruzando todos los Partidos de la

costa del Paraná pasa á la Provincia de Santa Fe y llega á la capital, despues de haber pasado por el importante puerto del Rosario y una gran cantidad de colonias.

Ferro carril del Sud.—Sale de las estaciones Central y Constitución en la capital y termina en Bahía Blanca, pasando por el Azul.

En Altamirano se bifurca, desprendiéndose otra línea que llega á Maipú, pasando por los importantes Partidos de Chascomús y Dolores.

De Maipú parten dos líneas, una que va al Mar del Plata y la otra que pasando por el Tandil, concluye en Tres Arroyos.

De las estaciones Central y Constitución salen varios trenes que llegan á La Plata.

Ferro carril de Buenos Aires y Puerto de la Ensenada.—Sale de Constitución y pasando por Quilmes termina en la Ensenada.

Ramal á la Magdalena.—Sale de Constitución y pasando por La Plata, llega á la Magdalena.

Ferro carril de Buenos Aires al Pacífico.—Sale del Once y llega á Mercedes por la línea del Nueve de Julio; de ahí atraviesa los Partidos de Chacabuco y Junín empalmado en Villa Mercedes (San Luis) con el ferrocarril Andino.

Ferro carril Central Argentino.—Sale del Rosario de Santa Fe y se dirige al Oeste hasta Villa María (Provincia de Córdoba). Allí se subdivide, una línea se dirige al Norte constituyendo el Central Norte y pasando por las Provincias de Córdoba, Santiago del Estero, Catamarca, Tucumán y Salta, termina en Jujuy, desprendiéndose en este trayecto, ramales á varios pueblos de las Provincias que cruza y á La Rioja.

La otra línea forma el Ferrocarril Andino, el cual empalmado con el Ferrocarril del Pacífico en Villa Mercedes (San Luis) pasa por San Luis y Mendoza y termina en San Juan.

Ferro carril Oeste Santafesino.—Sale de Rosario y corriendo varias colonias, concluye en San José Esquina.

Ferro carril Central Entrerriano. —
Sale de la ciudad del Paraná y cruzando
los Departamentos de Nogoyá y Tala, llega
al Uruguay.

Hay otros de menos consideración y dia-
riamente se construyen nuevas vias férreas.

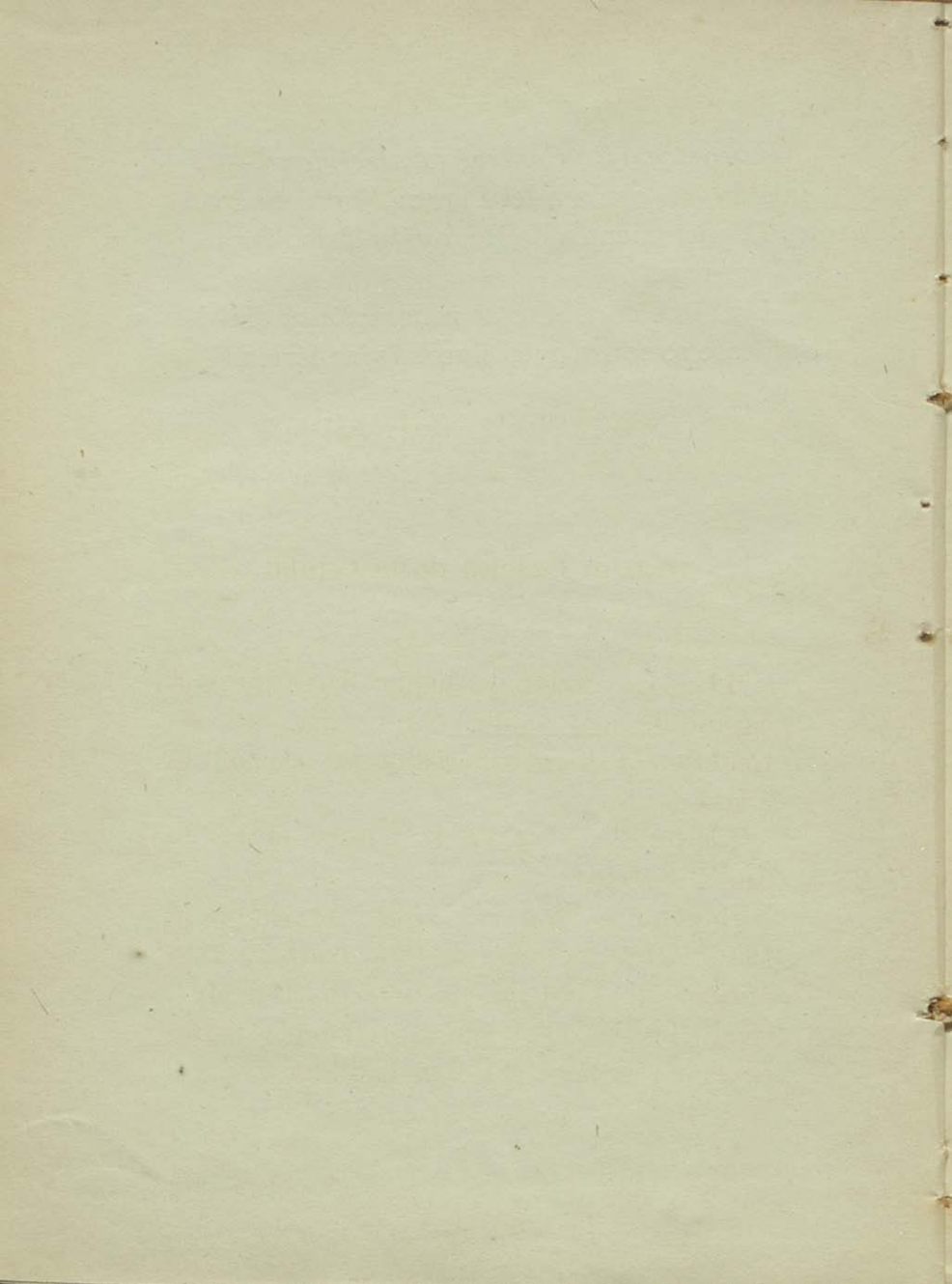

CAPÍTULO SEGUNDO.

Distrito Federal de la Capital.

11.—La ciudad de Buenos Aires que es la capital de la República Argentina, está situada en la margen derecha del río de la Plata.

La fundó don Juan de Garay el 11 de Junio de 1580.

Sus límites son: al Norte el río de la Plata y los Partidos de San Isidro y San Martín; al Oeste, los partidos de San Martín y Matanzas; al Sud el riachuelo de Barracas; y al Este el río de la Plata.

Superficie: 21 555 hectáreas.

Población: 470 000 habitantes.

Esta ciudad está cruzada por calles que se cortan perpendicularmente de N. á S. y de E. á O. El ancho de estas calles varía entre 20 y 30 metros; — formando manzanas de 16 500 metros cuadrados.

Contiene grandes y hermosas plazas, entre las cuales podemos contar: la plaza de Mayo (antes de la Victoria y 25 de Mayo), donde se encuentra la histórica pirámide de Mayo y la estatua ecuestre del primer argentino que enarboló la bandera azul y blanca, el general Belgrano; la plaza general Lavalle (antes del Parque) con sus bellos jardines y la estatua del héroe don Juan Lavalle, sostenida por una gran columna de mármol; la plaza San Martín (llamada también del Retiro) con la muy ponderada estatua ecuestre del gran capitán argentino don José de San Martín. Estas tres plazas abarcan dos manzanas de superficie. Hay

además doce que sirven para la higiene de la ciudad y recreo de sus habitantes.

Buenos Aires contiene grandes establecimientos y bellísimos edificios públicos y particulares, entre los cuales podemos contar:

El Palacio de Gobierno, el Banco Hipotecario de la Provincia de Buenos Aires y el de Depósitos y Descuentos de la misma, los Bancos Carabassa, Inglés, Italiano, la Bolsa de Comercio, la Iglesia de la Piedad, (en construcción), el Cabildo, la Catedral; diez teatros cuyos principales son: la Opera, el Politeama Argentino, el Nacional y Colon; el Colegio Nacional, dos Escuelas Normales de Profesores y de Profesoras, la Universidad, el Hospital de Clínicas, la Facultad de Derecho y Ciencias Sociales, Penitenciaria; Casa de Moneda, etc., etc.

Contiene además dos hermosos paseos de verano: la Recoleta y el Parque Tres de Febrero.

División.—La Capital comprende diez y seis Parroquias, que son: Catedral al

Norte, San Miguel, Catedral al Sud, San Telmo, Piedad, San Nicolás, Concepción, Santa Lucía, Socorro, Pilar, Monserrat, San Cristóbal, San Juan Evangelista, Balvanera, San José de Flores y Belgrano.

Cada Parroquia tiene un Juez de Paz, que debe ser abogado y un Alcalde que entiende en los juicios de menor cuantía.

El servicio de policía se hace con veintiseis comisarias y una de pesquisa, dependientes del Jefe de Policía. Cada sección tiene una Comisión de Higiene.

El ornato é higiene de la ciudad está á cargo de una Municipalidad la cual consta de dos Departamentos: uno deliberante y el otro ejecutivo.

El Consejo Deliberante está formado por dos vecinos de cada Parroquia; y el Poder Ejecutivo lo desempeña un Intendente nombrado por el Gobierno Nacional.

Ademas vigila por la Higiene una Comisión de vecinos en cada sección policial.

Para los asuntos escolares se divide en diez y seis distritos, comprendiendo cada

uno una Parroquia y están en el orden que hemos nombrado á estas.

Vias de comunicación.—Cinco compañías de tramway cuyas líneas se cruzan por toda la ciudad, ponen en comunicación los barrios mas apartados, llegando hasta Belgrano, Flores, Chacarita, Barracas, etc.

El Teléfono ha alcanzado un notable incremento, de tal modo que casi no hay casa de comercio y establecimiento público que no tenga un hilo telefónico. Actualmente existen dos compañías que lo explotan y extienden sus hilos hasta el interior de la Provincia de Buenos Aires.

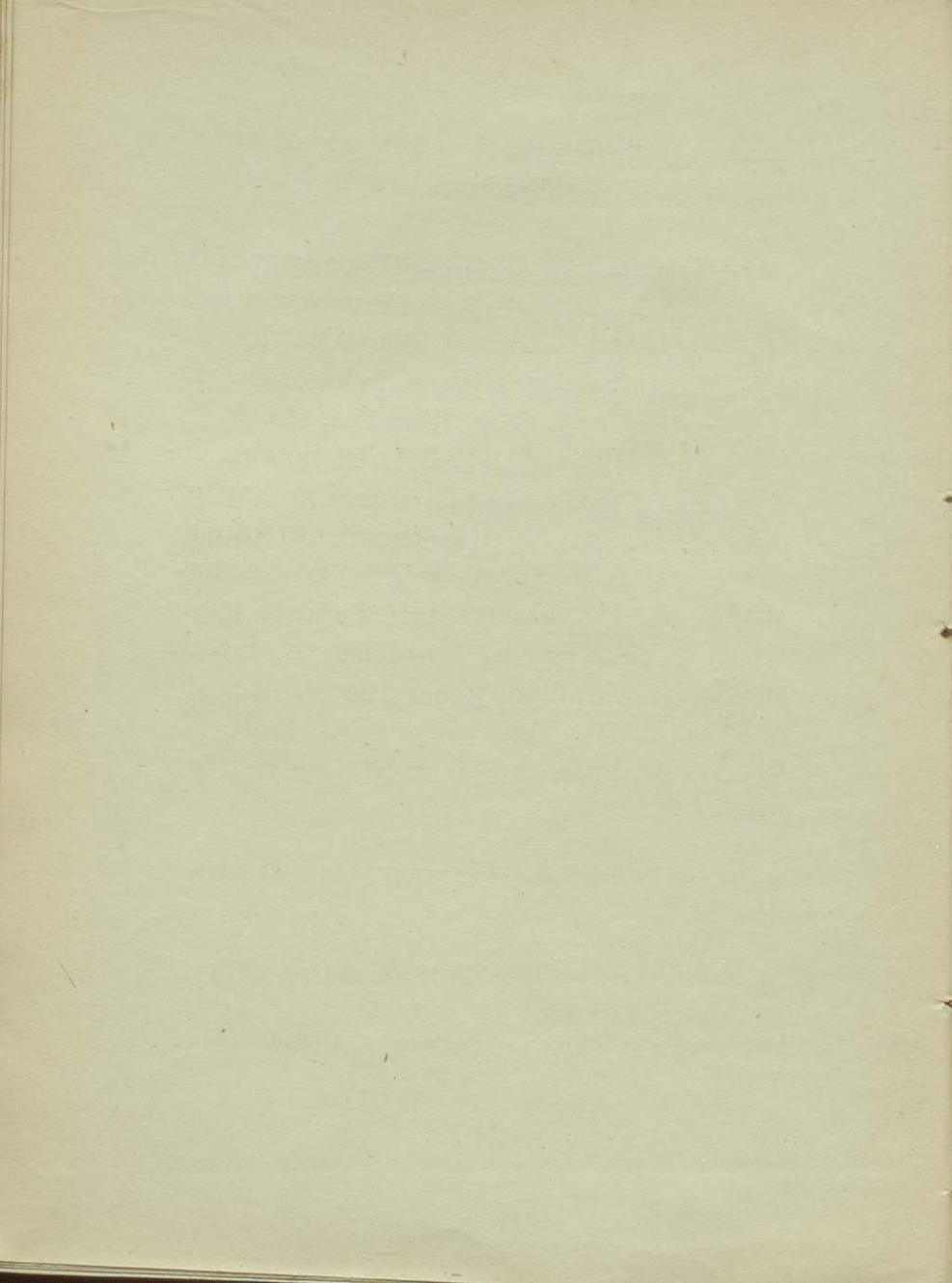

CAPÍTULO TERCERO.

Provincia de Buenos Aires.

12. — *Límites.*— Al Norte el río Paraná que la separa de Entre Ríos, el Arroyo del Medio que la divide de Santa Fe y la Provincia de Córdoba; al Oeste las Gobernaciones de la Pampa y del Río Negro; al Sud el Océano Atlántico, y al Este, el Océano Atlántico, río de la Plata y río Paraná.

Extensión:— 310 000 kilómetros cuadrados.

Población:— 765 230 habitantes. (*)

(*) Según la Oficina de Estadística; el 31 de Diciembre de 1887.

Aspecto general:— Esta Provincia tiene un suelo completamente llano en el Norte y centro; pero al Sud hay algunas elevaciones aunque de poca consideración, cuyas principales son: las sierras de los *Padres*, *Volcán*, *Tandil*, *Azul*, *Ventana* y *Currumalán*, que partiendo del Cabo Corrientes, se dirigen al noroeste hasta perderse, en las pampas.

Los rios y arroyos son todos de poca consideración, pues tienen un cauce poco profundo y son producidos por las aguas de las lluvias, por cuya razón los vemos desbordarse en invierno. El rio *Salado*, que es el mayor y está formado por las aguas de las lagunas Chañar, Gomez y Mar Chiquita del Norte, atraviesa una gran parte de la Provincia de N. O. á S. E. desembocando en la Ensenada de San Borombón. Además tiene los rios y arroyos de *Luján*, *Arco*, *Arrecifes*, *San Borombón* y *de las Flores*.

Las principales lagunas son : *Chañar, Gomez, Mar Chiquita del Norte, Saladas, Chascomús, 25 de Mayo, Mar Chiquita del Sud, de los Padres, etc.*

Producciones.—La riqueza de esta Provincia consiste en el pastoreo, cria de ganados lanar, vacuno y caballar y el cultivo del trigo, maiz y lino, cuyo suelo se presta tanto para la siembra de estos cereales.

División administrativa.—La Provincia está dividida en tres secciones judiciales que comprenden los Partidos del Norte, Centro y Sud, teniendo las autoridades su residencia respectiva en las ciudades de San Nicolás de los Arroyos, Mercedes y Dolores.

Los Partidos que comprenden estas secciones, son: San Nicolás de los Arroyos, Ramallo, San Pedro, Pergamino, Arrecifes, Baradero, Rojas, San Antonio de Areco, Zárate, Campana, Exaltación de la Cruz, Cár-

men de Areco, Salto, Junín, Giles, Conchas, Pilar, San Martín, San Fernando, San Isidro, Morón, Matanza, Merlo, Moreno, Rodriguez, Luján, Mercedes, Suipacha, Chacabuco, Chvilcoy, Bragado, Lincoln, Nueve de Julio, Trenque Lauquen, San Carlos, Veinticinco de Mayo, Navarro, Lobos, Las Heras, Marcos Paz, Cañuelas, La Paz, Lomas de Zamora, Barracas, Brown, Quilmes, Ensenada, San Vicente, Magdalena, Brandzen, Monte, Ranchos, Chascomús, Castelli, Pila, Las Flores, Saladillo, Alvear, Bolivar, Tapalquén, Azul, Ranchos, Dolores, Vecino, Ajó, Tordillo, Arenales, Ayacucho, Mar del Plata, Tandil, Balcarce, Tres Arroyos, Olavarría, Juarez, Pringles, Guaminí, Adolfo Alsina, Tuyú, Monsalvo, Mar Chiquita, Suarez, Loberia, Necochea, Pehuajó, General Lavalle, Colon, Belen, Villarino, Coronel Dorrego, General Villegas, Puán, Bahía Blanca y Cármen de Patagones; son 94.

Capital, ciudades y pueblos importantes.
—La Plata, capital de la Provincia, fun-

dada en 1882, cuenta hoy con mas de cincuenta mil habitantes. Está cruzada por anchas calles y grandes bulevares diagonales, que partiendo del centro, atraviesan la ciudad en todas direcciones.

Un gran canal que hace comunicar la ciudad con el rio de la Plata, le sirve de puerto, el cual da cabida á los buques de mayor calado. Se han levantado magníficos edificios, descollando el Palacio de Gobierno, los Ministerios, la Legislatura, los Bancos Hipotecario y el de Descuentos, la Estación Central de Ferro-carriles, Departamento de Policía, Dirección General de Escuelas, etc., etc.

Ciudad de San Nicolás de los Arroyos; 20 000 habitantes.—Asiento de las autoridades del Departamento del Norte; tiene un buen puerto sobre el rio Paraná y posee una Escuela Normal mixta, sucursales del Banco, imprentas, clubs, etc.

Ciudad de *Mercedes*, asiento de las auto-

ridades del Centro, es una hermosa ciudad con casi todas sus calles adoquinadas y una bonita plaza central; posee una Escuela Normal mixta, cárcel, etc.

Ciudad de *Dolores*, situada al Sud de la Provincia y residencia de las autoridades del Sud, posee una Escuela Normal mixta.

Chivilcoy, pueblo fundado en el año 1854 por el General Sarmiento, es uno de los principales del Oeste. *Azul*, pueblo importante del Sud, tiene una Escuela Normal mixta. *Bahía Blanca*, en la desembocadura del arroyo Napostá, tiene un buen puerto sobre el Atlántico.

Son también importantes por su riqueza, los partidos de *San Pedro*, *Baradero*, *Zárate*, *Campana*, *San Fernando*, *Chascomús*, etc. Todos están unidos á la Capital Federal y á la de la Provincia por una red de ferro-carriles y telégrafos.

Santa Fe.

13. — *Límites.* — Al Norte, el paralelo 28° que la separa del Chaco; al Oeste, Córdoba y Santiago del Estero; al Sud, el arroyo del Medio que la separa de Buenos Aires, y al Este, el río Paraná que la separa de Entre Ríos y Corrientes.

Extensión. — 150 000 kilóm. cuadrados.

Población. — 220 330 habitantes (según el censo de 1887).

Aspecto general. — El suelo de esta Provincia es sumamente llano en toda su extensión, encerrando grandes bosques de talas, algarrobo, quebracho, etc. Su tierra es muy fértil, produciendo toda clase de cereales. Los principales ríos que bañan la Provincia de Santa Fe, son: el *Paraná* al Este, el *Salado del Norte* que baja desde Salta y atraviesa esta Provincia de Nord-

Oeste á Sud-Este, recibiendo varios arroyos y desembocando en el Paraná, al Sud de la Capital; el *Saladillo Amargo* y el *Saladillo Dulce* que formados por pequeños arroyos al Norte de la Provincia, se pierden en la laguna Guadalupe, ántes de llegar á la ciudad de Santa Fe; el *Carcarañá* que es la continuación del Rio Tercero, la cruza de Oeste á Este, desembocando en el Paraná al Norte de San Lorenzo.

División administrativa.—Se divide en nueve Departamentos, que son: Capital, Rosario, San Lorenzo, San Javier, Colonias, San José, San Gerónimo, Iriondo y General Lopez.

Ciudades y pueblos importantes.—*Santa Fe:* con 23 084 habitantes, capital de la Provincia, situada sobre el Paraná; tiene pocos edificios notables: el Cabildo, monumento histórico; Escuela Normal de Maestros, Iglesia, etc. *Rosario:* con 59 253 habitantes, segunda ciudad de la República,

con magnífico puerto que da salida á todos los productos del interior. Es la estación principal de donde parte el ferro carril Central que pasa por todas las Provincias interiores; tiene grandes plazas como la del 25 de Mayo, donde se erigió el gran monumento en conmemoración de la independencia argentina, rodeado de cuatro estatuas, representando á San Martín, Belgrano, Moreno y Rivadavia; contiene además una magnífica Aduana, el teatro Olimpo, Escuela Normal de Maestras, etc. *Esperanza*, colonia fundada en 1856, á siete leguas de Santa Fe, es la Capital del Departamento Colonias.

Además tiene esta Provincia más de cien colonias habitadas por inmigrantes que cultivan la tierra, siendo la principal riqueza de la Provincia la agricultura.

Entre Rios.

14.—*Limites*—Al Norte, los arroyos de Guaiquiraró y Mocoretá que la separan de Corrientes; al Oeste, el rio Paraná que la separa de Santa Fé y Buenos Aires; al Sur, el rio de la Plata, y al Este el rio Uruguay que la separa de la República Oriental del Uruguay.

Extensión:—113000 kilómetros cuadrados.

Población:—200 000 habitantes.

Aspecto general:—Esta Provincia está rodeada por los mayores rios de la República por cuya razón se le llama la Mesopotamia Argentina. El suelo es ondulado alcanzando algunas elevaciones hasta 80 metros sobre el nivel, su fertilidad es notable habiendo tomado mucho incremento en

estos últimos tiempos el desarrollo de la agricultura y la ganadería.

Ademas de los rios ya citados que bañan sus costas, tenemos el *Guauguay* que la atraviesa de N. á S. recibiendo las aguas de una infinidad de pequeños arroyos que riegan á la Provincia y el *Guauguaychú* afluente del Uruguay.

Al norte contiene una gran selva, llamada de *Montiel* que contiene bosques impenetrables.

Producciones—Toda clase de ganado, ricas maderas, pastos, cereales, cal y yeso constituyen la principal riqueza de esta Provincia.

Division administrativa—Se divide en catorce departamentos, que son: sobre el rio Paraná: La Paz, Paraná, Diamante y Victoria; sobre el Uruguay: Concepción del Uruguay, Colón, Concordia y Federación; en el centro: Nogoyá, Rosario de Tala, Villaguay, Guauguay, Guauguaychú y San José de Feliciano.

Ciudades y pueblos importantes—*Paraná*, capital con 26 000 habitantes, fué capital de la Confederación desde 1852 hasta 1861 y capital definitiva de la Provincia desde 1883.

Posee una magnífica Catedral, Palacio de Gobierno, Escuela Normal de Profesores, Museo, Teatros, etc.

Concordia (10 000 h.) frente al Salto Oriental es el primer puerto del Uruguay. *Concepcion del Uruguay*; fué Capital de la Provincia hasta el año 1883; tiene Colegio Nacional, Escuela Normal de Maestras, etc; como á 6 leguas al Oeste se encuentra San José, espléndida casa de campo y era la residencia habitual del general Justo José de Urquiza.—*Victoria* hace gran comercio con la cal que se exporta á Buenos Aires y al interior.

Vías de comunicación.—Se comunican los departamentos con las demas Provincias y al exterior por via fluvial y al interior por el ferro-carril que la atraviesa

de O. á E. uniendo la Capital con el Uruguay y el que partiendo de Concordia, llega á Monte Caseros (Corrientes)

Corrientes.

15.—*Límites:* Al Norte el rio Paraná que la separa del Paraguay; al Oeste el mismo rio separándola del Chaco y de Santa Fe; al Sud los arroyos Guayquiraró y Mocoretá, que la separan de Entre Rios; al Este el Uruguay, la sierra del Imán y los arroyos de Itaimbé y Chirimay, que la separan de Brasil y Misiones.

Extensión.—104 000 kilómetros cuadrados.

Población.—204 000 habitantes.

Aspecto general.—La parte sud de esta Provincia presenta el mismo aspecto que Entre Rios, es llana y llena de bosques, pero

á medida que nos acercamos al Norte, su aspecto cambia, presentándonos terrenos bajos y pantanosos.

Una gran extensión de este territorio está ocupado por las lagunas *Iberá*, *Maloya*, el bañado de *Ibicuy* y los esteros de *Miní*, *Batel*, *Santa Lucía*, etc.

Los principales rios, son : el *Aguapey*, que corriendo de N. á S. desemboca en el Uruguay al sud de Alvear, el *Miriñay*, que tiene su origen en el bañado de *Ibibay*, y dirigiéndose al S., recibe las aguas del *Yaguay* y *Curuzú-Cuatiá*, echándose después en el Uruguay, al N. de Monte Caseros. El rio *Corrientes*, que después de recibir las aguas del *Batel*, desemboca en el Paraná.

La única sierra notable, es la del *Imán*, que limita el Este de la Provincia.

Producciones. — Ricas maderas de construcción y ebanistería, tales como el quebracho, urunday, algarrobo, palo santo, cedro, etc.; tabaco, algodón, caña de azúcar.

yerba mate, maiz, etc., ganados vacuno, lanar y caballar.

División administrativa.—Se divide en 24 Departamentos, que son : Esquina, Goya, Bella Vista, Empedrado, Lomas, Capital, Itatí é Ituzaingó, sobre el Paraná; Santo Tomé, la Cruz, Paso de los Libres y Monte Caseros, sobre el Uruguay; Curuzú-Cuatiá, Mercedes, Santa Lucía, Concepción, Mburucuyá, Saladas, San Cosme, Yaguareté Corá, San Luis, Caá-Catí, San Roque, San Miguel, en el centro.

Ciudades y pueblos importantes.—*Corrrientes*, capital con 20 000 habitantes situada sobre el rio Paraná, á ocho leguas al sud de la confluencia del Paraguay. La vista de la ciudad es pintoresca, pues se halla entre grandes arboledas de naranjos y otros árboles frutales.

Es uno de los pueblos más antiguos de la República; cuenta con un Colegio Nacional, Escuela Normal y varias iglesias, entre las cuales es de notar la catedral, ricamente

decorada en el interior. *Goya* es una de las ciudades más ricas y pobladas de Corrientes, tiene Aduana Nacional. Le siguen en importancia, *Esquina*, *Bella Vista* y *Monte Caseros*.

CAPÍTULO CUARTO.

Córdoba.

16. -- *Límites:* Al Norte, Santiago del Estero; al Oeste, Catamarca, La Rioja y San Luis; al Sud La Pampa y Buenos Aires; al Este, Santa Fe y Santiago del Estero.

Extensión:—217 000 kilómetros cuadrados.

Población:—330 000 habitantes.

Aspecto general.—El suelo de esta Provincia presenta dos aspectos completamente diferentes; al E. y S. es una gran llanura, mientras que al Norte y Oeste tiene algunas sierras de consideración formando un sistema aparte del de los Andes, cuyas prin-

cipales sierras son : la de los *Cóndores*, *Comechigones*, *Pocho*, *Chica*, *Ischilin* y *Cumbre de Achala*.

De estas sierras nacen una infinidad de pequeños arroyos, que uniéndose en las faldas, forman los principales rios que tiene la Provincia, como son : el rio *Primero*, á cuyas márgenes está situada la Capital y dirigiéndose luego al N. E., se pierde en la laguna Mar Chiquita, el *Segundo*, que nace en la cumbre de Achala, y corriendo paralelamente al *Primero*, se pierde en unas cañadas antes de llegar á la laguna. El *Tercero* se forma al pié de la sierra de los *Cóndores*, é inclinándose al S. E., atraviesa la Provincia de Santa Fe y se echa en el Paraná; en Santa Fe toma el nombre de Carcarañá; el *Cuarto* se forma por los arroyos que bajan de la sierra de *Comechigones*, y después de describir una gran curva hácia el Sud, desaparece entre una cantidad de lagunitas en el Departamento de la Unión; pero algo más al norte aparece otro rio que es continuación del anterior, con el nombre de Sa-

ladillo, cuyas aguas las recibe el Tercero, antes de llegar á Santa Fe.

La laguna mayor que tiene Córdoba es la *Mar Chiquita*, al N. E.; además tiene las lagunas de los *Porongos*, limitando con Santiago, y la *Amarga* al Sud, en el Departamento de Rio Cuarto.

Al N. O. limitando con Santiago, Catamarca y La Rioja existen las *Salinas Grandes*, abarcando parte de los Departamentos de Sobremonte, Ischilin y Cruz del Eje.

Las producciones de esta Provincia son: ganado vacuno, caballar, lanar y cabrío; trigo, maiz y otros cereales; tiene además grandes bosques; en el reino mineral es una de las Provincias más ricas, se encuentran minas de plata, cobre, fierro, carbon de piedra y mármoles de varias clases.

División administrativa.—Se divide en 22 Departamentos que son: Capital, Anejos Norte, Anejos Sud, Santa Rosa, Rio Segundo, Tercero Arriba, Tercero Abajo,

Punilla, Totoral, Tulumba, Río Seco, Sobremonte, Ischilín, Cruz del Eje, Pocho, San Alberto, Minas, San Javier, Calamuchita, Río Cuarto, Unión y San Justo.

Ciudades y pueblos importantes.—*Córdoba*, con 54000 habitantes, capital de la Provincia, situada á la márgen derecha del río Primero. Las calles son de 10 metros de ancho, excepto algunas avenidas como las de San Martín, que tiene 18 metros; posee varias plazas que embellecen la ciudad. Los principales edificios son: el Cabildo, la Catedral, la Universidad, el Colegio Nacional, la Escuela Normal, la Biblioteca Pública, y el Observatorio Astronómico; tiene además un bonito paseo llamado de Sobremonte, en cuyo centro existe un lago como de una cuadra cuadrada, rodeado de álamos y sauces.

Le siguen en importancia *Río Cuarto*, con una Escuela Normal, *Villa Nueva* y *Santa Rosa*.

San Luís.

17.—*Límites.*—Al Norte La [Rioja y Córdoba; al Oeste, San Juan y Mendoza; al Sud, La Pampa y al Este, Córdoba.

Extensión:—130 000 kilómetros cuadrados.

Población:—90 000 habitantes.

Aspecto general.—El suelo de San Luís presenta un aspecto muy variado, contiene alternativamente elevaciones de tierra y grandes llanuras que forman parte de las Pampas. La sierra mayor es la de San Luís, situada en el centro de la Provincia y se extiende de Norte á Sud; la de las *Quijadas* al noroeste; *Gigante* y *Alto Pencoso* al oeste.

Entre la multitud de arroyos se forman algunos rios de consideración como son: el *Rio Quinto* que naciendo en la sierra San Francisco se dirige al Sud Este, pasa por

Mercedes y se pierde luego en las dilatadas llanuras de la Pampa y el *Desaguadero* formado por las aguas de la laguna Guanacache.

El único lago notable es el *Bebedero* al Sud Oeste.

Las producciones de esta Provincia, son : ganado vacuno, lanar y mular ; grandes bosques con ricas maderas de construcción, cereales de todas clases, minas de plata, cobre y oro en la sierra de San Francisco y en las Carolinas.

División administrativa.—Se divide en 8 Departamentos que son: La Capital, Junin, Ayacucho, Belgrano, San Martín, Pringles, Pedernera, Chacabuco.

Ciudades y pueblos notables.—*San Luis*, con 10 000 habitantes sobre el arroyo Chorriillos y en la extremidad sud de la sierra, es la Capital.—Está en una pintoresca situación, tiene Colegio Nacional, dos Escuelas Normales, y varios magníficos edificios para es-

cuelas comunes. *Mercedes*, al sudeste de la capital, es un pueblo importante; está unido á la Capital Federal por el F. C. del Pacífico y á Córdoba, San Luís, Mendoza y San Juan por el F. C. Andino.

Santiago del Estero.

18.—*Limites*:—Al Norte el Chaco y Salta; al Oeste, Tucumán y Catamarca; al Sud, Córdoba, y al Este, Santa Fe y el Chaco.

Extensión.—100 000 kilómetros cuadrados.

Población.—180 000 habitantes.

Aspecto general.—El suelo de esta Provincia presenta una gran llanura, continuación de la del Chaco; pero á medida que nos retiramos al O., se notan algunas elevaciones, aunque de poca consideración.

En la parte Este y Sud el suelo está surcado de muchos arroyos y cañadas lo que hace que tenga un aspecto particular. Los continuos desbordes del río Salado forman al rededor, grandes bañados ó esteros, de donde recibió su nombre esta Provincia.

Al S. O. en los Departamentos de Ojo de Agua, Atamisqui y Loreto, el terreno es árido y salitroso, formando parte de las Salinas Grandes.

La única sierra de consideración es la de *Guasayán* al S. O. de la Capital.

Los principales rios son: el *Salado* ó *Juramento*, que naciendo en Salta se dirige al sud, cruzando esta Provincia para desembocar en el Paraná; á ambas márgenes tiene grandes bosques de ricas maderas que se exportan á otras Provincias. El *Dulce*, que viniendo de Tucumán pasa por la Capital y corre después casi paralelamente al Salado hasta perderse en los terrenos bajos que existen antes de llegar á las lagunas de los Porongos.

La riqueza de esta Provincia, consiste en la exportación de ganados, maderas y en el cultivo de la caña de azúcar.

División administrativa.—La Provincia está dividida en 20 Departamentos, que son: La Capital, Copo 1.º, Copo 2.º, Gimenez 1.º, Gimenez 2.º, Figueroa; Banda; Río Hondo; Robles; Silípica 1.º, Silípica 2.º, Guasayán; Choya; Loreto; Atamisqui; Matará Sud; Mailín, Salavina, Ojo de Agua, Sumampa.

Capital y pueblos importantes.—*Santiago del Estero*, con 10000 habitantes, sobre la márgen derecha del Río Dulce. Los principales edificios son: el Cabildo, la Catedral, el Colegio Nacional y la Escuela Normal. *Guasayán*, *Choya* y *Frias* le siguen en importancia.

Tucumán.

19.—*Limites.*—Al Norte, Salta; al Oeste, Catamarca; al Sud, Catamarca y Santiago del Estero; al Este, esta misma Provincia.

Extensión.—62 259 kilómetros cuadrados.

Población.—200 000 habitantes.

Aspecto general.—El aspecto que presenta su suelo es de los más pintorescos, por cuya razón se le llama el “jardín de la República.” Las llanuras del Este se pierden á medida que nos dirigimos al Oeste para dar lugar á la formación de pequeñas sierras que son contrafuertes del gran cordón del Aconquija.

Entre estas sierras existen hermosos valles que con una vegetación exuberante, alimentan gran cantidad de ganados; entre los valles debemos citar el de *Tafí* al N. O.

de la Capital, en donde se fabrican los muy ponderados quesos que llevan su nombre y que se exportan al exterior.

Los rios de Tucumán son todos de poca consideración y ninguno es navegable; el mayor es el *Salí* que naciendo en las montañas de Tucumán y Salta, se dirige con un curso muy irregular al Sudeste, pasando á Santiago del Estero con el nombre de Hondo y Dulce; los principales arroyos los recibe en su margen derecha y son: el *Lules*, *Famaillá*, *Valderama*, *Seco*, *Medina* y *Graneros*.

La sierra de *Aconquija* que separa Tucumán de Catamarca, desprende muchos ramales en ambas Provincias, siendo de notar en Tucumán los cerros de *Medina*, *Cumbres de Jaramí*, sierra del *Nogalito*, etc.

Hemos llamado á esta Provincia el jardín de la República, no solo por su aspecto, sino también por sus productos: es la mejor tierra argentina, pues su suelo produce todo lo que se le siembre; distinguiéndose, á causa del clima, el cultivo de la caña de azúcar

que ha tomado mucho incremento y que será la riqueza de Tucumán; sus valles están cubiertos de grandes árboles de toda clase de frutas, con los cuales las tucumanas preparan esquisitos dulces. Además tiene café, tabaco, algodón; ganados vacuno, lanar, cabrío y mular y pululan por sus bosques muchas fieras; no obstante de encerrar en sus montañas preciosas minas de plata, hierro, cobre y mármoles, aun no se ha desarrollado allí la industria minera.

División política.—Se divide en diez Departamentos que son: La Capital, Encalilla, Trancas, Burruyacú, Leales, Famaillá, Monteros, Chichigasta, Río Chico y Graneros.

Capital y pueblos importantes.—*Tucumán* con 30 000 habitantes á 450 metros de altura, en la margen izquierda del Salí. Sus calles son anchas y la mayoría empedradas. Tiene varias plazas entre las cuales es de

notar la de Independencia y la de Belgrano en cuyo centro se levanta una pirámide que conmemora la espléndida victoria del General Belgrano, el 24 de Setiembre de 1812. Entre los muchos edificios públicos, citaremos la casa en que se juró la Independencia Argentina el 9 de Julio de 1816, el Cabildo, la Matriz, varias iglesias, el Colegio Nacional, dos Escuelas Normales, etc.

Le siguen en importancia, *Rio Chico*, *Graneros*, *Chicligasta* y *Tafi*.



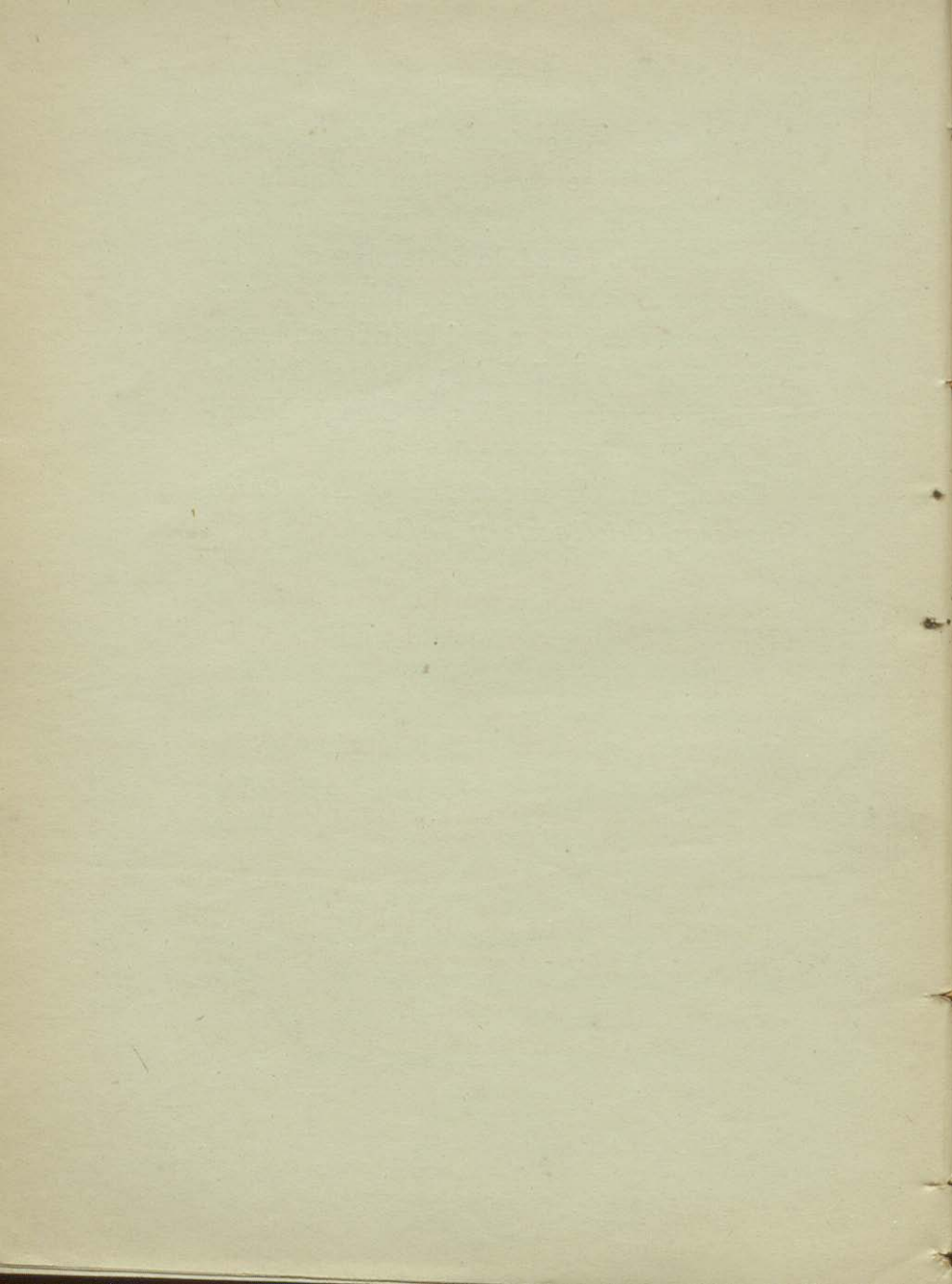

CAPÍTULO QUINTO.

Salta.

20. — *Límites.* — Al Norte, Jujuy y Bolivia; al Oeste, Jujuy y Chile; al Sud, Catamarca, Tucumán y Santiago del Estero; al Este, las Gobernaciones del Chaco y Formosa.

Extensión. — 148 128 kilóm. cuadrados.

Población. — 170 000 habitantes.

Aspecto general. — La Provincia de Salta presenta dos aspectos completamente diferentes; al Este, el suelo es llano y cubierto de arroyos y bañados y al Oeste es alto y seco; encontrándose los nevados de *Acay* y

Cachi y las sierras de las *Lumbreras*, *Anta* y *Santa Victoria*.

De estas sierras nacen muchos arroyos, que reuniéndose después, forman algunos rios, como son: el *Pasaje*, *Juramento* ó *Salado*, cuyos brazos principales son el *Tiopampa* y *Calchaquí*; el *San Francisco* formado por el Grande de Jujuy, el Lavayen y el de las Piedras, echando despues sus aguas en el Bermejo que viene de las mesetas bolivianas.

Las *producciones* de esta Provincia son: en el reino vegetal, caña de azúcar, tabaco, café, ricas maderas, buenos pastos y cereales; en el reino animal; ganado vacuno, lanar y mular; los minerales que tiene son: plomo, cobre, niquel, kaolin, petróleo y buenas aguas minerales particularmente en el Rosario de la Frontera.

División política. — Se divide en 21 Departamentos, que son: La Capital, Orán, Santa Victoria, Iruya, Rivadavia, Anta, Campo Santo, Caldera, Cerrillos, Rosario de

Lerma, Poma, Chicoana, Viña, Guachipas; San Carlos, Molinas, Candelaria, Metán, Rosario de la Frontera, Cafayate y Cachi.

Capital y pueblos importantes. — *Salta* con 30 000 habitantes, capital de la Provincia. El plano de la ciudad es bastante regular, sus calles son anchas y muchas empedradas; los edificios notables son: la Catedral, el convento de San Francisco, la casa de Gobierno, el Colegio Nacional, la Escuela Normal, etc. Los principales pueblos que le siguen en importancia son: *Rosario de la Frontera, Metán, Campo Santo y Orán.*

Jujuy.

21. — *Límites.* — Al Norte, Salta y Bolivia; al Oeste, Chile; y al Sud y Este, Salta.

Extensión. — 93 905 kilómetros cuadrados.

Poblacion.—70 000 habitantes.

Aspecto general.—La Provincia de Jujuy está atravesada por muchas sierras, ramales de los Andes, cuyos principales son: las *Cortaderas*, *Zenta*, *Humahuaca*, *Calilegua*, *Alumbre* y *Santa Bárbara*.

Al Noroeste, abrazando la mayor parte de los Departamentos de Yavi, Cochinoca, Rinconada y Santa Catalina, existe una gran meseta como á 500 metros de altura, llamada la *Puna*.

Los principales rios son: el *Grande de Jujuy*, que naciendo en la sierra de las Cortaderas, se dirige al Sud, pasando por los Departamentos de Yaví, Humahuaca, Tilcara, Tumbaya y al llegar á la Capital se desvía al Este, recibiendo en su margen derecha al *Lavayen* y *Santa Rita*, y en su izquierda el Rio de las Piedras pasando en seguida á Salta, donde con el nombre de San Francisco desagua en el Bermejo. El rio de las *Doncellas*, que tiene su origen en la Puna y desagua en las salinas de Casabindo.

Los pastos en la parte baja abundan y se utilizan en la cria de una gran cantidad de animales de carga, como caballos, burros, mulas, etc., siendo su principal fuente de riqueza. Se encuentran minerales conteniendo oro y cobre; la sal se halla en abundancia.

Division política. — Se divide en trece Departamentos, que son: La Capital, Perico del Carmen, Perico San Antonio; Valle Grande, San Pedro, Ledesma, Tumbaya, Tilcara, Humahuaca, Yavi, Cochinoca, Rinconada y Santa Catalina.

Capital. — *Jujuy* con 15 000 habitantes, situada en la parte Sud de la Provincia, sobre un pequeño arroyo, afluente del Rio Grande; tiene Colegio Nacional, Escuela Normal, varias iglesias, etc. Le siguen en importancia, *Ledesma* y *Yavi*

Mendoza.

22.—*Límites.*—Al N. San Juan; al O. Chile; al Sud las Gobernaciones de Neuquen y la Pampa y al E. la Pampa y San Luís.

Extensión—155 745 kilóm. cuadrados.

Población—110 000 habitantes.

Aspecto general—El aspecto que nos presenta esta Provincia es variado. La parte Este y Norte es llana y árida, mientras que al Oeste tiene las ramificaciones de los Andes, presentándonos un golpe de vista mas pintoresco; su suelo está cubierto de abundantes pastos, y la tierra es propia para el cultivo de la vid.

Las sierras de *Uspallata* y *Paramillos* al N., *Quayqueira* en el centro, la del *Diamante* y *Malagüe* al Sud, son de alguna consideración. En los límites con Chile tiene

los altos picos de *Aconcagua*, *Tupungato* y *Maipo*.

El *Desaguadero*, *Mendoza*, *Tunuyan* y *Diamante*, son los mayores rios que tiene esta Provincia.

El territorio mendocino produce cereales y frutos de todas clases, tabaco, cáñamo, ricas viñas y algodón; el álamo blanco es abundante y llega hasta 37 metros de altura; tiene ganados vacuno, mular y cabrio; minas abundantes de hierro, cobre, plomo; sal, yeso, piedrapomez, piedras preciosas, etc.

División política—Se divide en 16 Departamentos que son, La Capital, Rosario, Guaimallén, Las Heras, La Paz, San Martín, Junín, Maipú, Luján, San Vicente, Tupungato, San Carlos, San Rafael, Malagüe, Santa Rosa y Rivadavia.

Capital y pueblos importantes.—*Mendoza* con 16 000 habitantes, Capital, situada sobre el Zanjón, afluente del rio Mendo-

za; está á una altura de 760 metros; esta ciudad es nueva, pues la primera fué destruida por un terremoto el 20 de Marzo de 1861.

Los edificios públicos principales son: los Tribunales, Superintendencia de Escuelas, Quinta Nacional de Agronomía, Escuela Normal, Colegio Nacional, Aduana, el Teatro, el Hospital, etc. La plaza Independencia es una de las mejores de la República.

San Martin, La Paz, San Rafael y San Vicente son los pueblos mas importantes.

San Juan.

23. — *Límites.* — Al Norte, la Rioja; al Oeste, Chile; al Sud, Mendoza y al Este San Luis y la Rioja.

Extensión. — 103 898 kilómetros cuadrados.

Población. — 100 000 habitantes.

Aspecto general—La Provincia de San Juan es una de las mas montañosas de la República; sus sierras son ; *Tontal*, *Jachal* y *Zonda*, que continúan en Mendoza, *Mogna*, *Villicum* y *Pié de Palo*. La parte Este está ocupada por las grandes salinas de la Rioja.

Los rios principales son: el *San Juan* que pasa por el norte de la Capital, sus mayores afluentes son: el *Castaño* y el de *los Patos*; el *Bermejo* que tiene su nacimiento en La Rioja y recibe las aguas del *Jachal* para perderse despues en las lagunas de *Guanacache*, en los límites con Mendoza y San Luis

Produce toda clase de cereales, la siembra del alfalfa es el principal artículo; la vid se cultiva mucho, cuyos productos aumentan considerablemente y serán una fuente de riqueza para esta Provincia; se crían ganados vacuno, mular y lanar; las vicuñas, guanacos y avestruces abundan en este suelo. En el reino mineral es quizás la Provincia mas rica: tiene minas de oro, plata, cobre, hie-

rro, mármoles etc., pero hasta ahora pocas son las que se explotan.

División política.—Se divide en 19 Departamentos, que son: La Capital, Jachal, Iglesias, Valle Fértil, Gualilán, Calingasta La Huerta, Salvador, Angaco Sud, Marquezado, San Martín, Concepción, Santa Lucía, Desamparados, Trinidad, Cauçete, Pocito, Huanacache y Pedernal.

Capital y pueblos importantes.—*San Juan*, con 12 000 habitantes, situada á 730 metros de altura; sus calles son anchas y cortadas en ángulo recto; el principal edificio es el de la Escuela Sarmiento, tiene además, dos Escuelas Normales, un Colegio Nacional, etc.

San Martín, Huanacache y Pocito son los pueblos de alguna notabilidad.

La Rioja.

24. —*Límites.*— Al Norte, Catamarca; al Oeste, Chile y San Juan; al Sud, San Juan y San Luis, y al Este, Catamarca y Córdoba.

Extensión.—110 786 kilóm. cuadrados.

Población.—90 000 habitantes.

Aspecto general.—El suelo de esta Provincia se nos presenta como un gran plano inclinado, cuya parte superior está al Oeste y va declinando á medida que nos dirigimos hácia el Este, para confundirse en la llanura salitrosa. Sus principales sierras son: las de *Vinchina*, *Famatina*, y *Velazco*, que atraviesan á la Provincia de Norte á Sud, y la de los *Llanos* que se subdivide en tres ramales paralelos, situados en la parte Sud. De estas sierras nace el río *Guandacol*, al cual se le une el *Vinchina* que pasa á la Provincia de San Juan con

el nombre de Bermejo y el *Jachal* cuyo principal afluente es el *Blanco*.

Todos estos rios están situados al Oeste de la Provincia y se dirijen de Norte á Sud.

Además de tener mucho de su territorio en las *Salinas Grandes*, tiene otras salinas mas al Oeste, llamadas *Salinas de La Rioja*.

La principal riqueza está en el laboreo de minas, pues tiene: de oro y cobre en la sierra Famatina, de plata en el Cerro Negro, cerca de Chilecito y de níquel en Jagüe. Además el terreno se presta mucho para el cultivo de la vid que ha tomado mucho desarrollo en estos últimos años. Sus abundantes pastos alimentan una cantidad de ganados que pululan por la Provincia; tiene muchas fieras que se guarecen en sus grandes bosques.

División política.—Se divide en 15 Departamentos, que son: La Capital, Arauco, Famatina, Vinchina, Guandacol, Independencia, Costa Alta, Belgrano, San Martín, Castro Barros, San Blas, Chilecito, General

Lavalle, Costa del Medio y General Ocampo.

Capital.—*La Rioja* con 10 000 habitantes; esta ciudad progresó mucho en los primeros tiempos; pero hoy está abandonada; sus alrededores son hermosos por las muchas huertas de árboles frutales; tiene Colegio Nacional, Escuela Normal, etc. *Chilecito* ó *Villa Argentina*, es la ciudad de mayor importancia por sus minas; ha llegado á poseer mas de 25 000 habitantes, pero hoy ha disminuido por haberse abandonado el laboreo de aquellas

Catamarca.

25.—*Limites.*—Al Norte, Salta y Tucumán; al Oeste, Chile y La Rioja; al Sud, La Rioja y Córdoba; al Este, Santiago del Estero y Tucumán.

Extensión.—242 309 kilóm. cuadrados.

Población.—105 000 habitantes.

Aspecto general.—El aspecto de esta Provincia es muy semejante al de La Rioja; montañoso en el Oeste y Sud y una gran llanura en el centro, ocupada por las Salinas de Belén y de Pepinaco, en esta parte el suelo es improductivo, pero tanto al Sud como al Oeste es sumamente fértil.

Las sierras de Catamarca son: *Guatampaja, Changoreal, Quilmes, Ambato* y *Aconquija*.

El *Fiambalá* y *Belén* son los mayores ríos, y se pierden en los llanos salitrosos.

Las *producciones* de esta Provincia son muy variadas, contándose algunos ganados, pero relativamente en poca cantidad; en el reino vegetal, cereales, tabaco, algodón y la vid, de donde se obtiene un esquisito vino, árboles frutales, etc.; en el reino mineral es bastante rica, pero aun son pocas las minas que se explotan, por falta de cómodas vías de comunicación. Entre los minerales podemos notar el oro y cobre, en la sierra

granítica de las Capillitas, además tiene hierro, plomo, mármoles, etc.

División política.—Se divide en 14 Departamentos, que son: La Capital, Santa María, Belén, Tinogasta, Andalgalá, Paclín, Alto, Valle Viejo, Piedra Blanca, Ambato, Pomán, Ancaste, Capallán y La Paz.

Capital y pueblos importantes.—*Catamarca* con 20 000 habitantes, situada al pié de la sierra de Ambato; la iglesia Matriz es una de las mejores de la República, hay otras iglesias; los antiguos edificios de conventos, sirven hoy para escuelas; tiene Colegio Nacional y Escuela Normal.

Los pueblos notables son: *Piedra Blanca, Chumbicha, Recreo, Pomán*, etc.

CAPÍTULO SEXTO.

Gobernaciones

26.—FORMOSA.—*Limites.* Al Norte y Este, la República del Paraguay, separada por los rios Pilcomayo y Paraguay; al Sud, el rio Bermejo y al Oeste Salta.

Aspecto general.—El suelo es una completa llanura, regada por numerosos arroyos y lagunas, aunque de poca consideración; es fértil y á propósito para el cultivo de cereales y caña de azúcar. Su interior está cubierto de grandes bosques de quebracho, palo santo, algarrobo, palmeras, etc.

La Capital es la *Colonia de Formosa*, situada á la margen derecha del Paraguay; es el puerto de la Gobernación.

CHACO.—*Limites.* Al Norte, Formosa; al Este el río Paraná; al Sud el paralelo 28° que lo separa de Santa Fe; al Oeste Santiago del Estero y Salta.

Aspecto general.—Esta Gobernación presenta los mismos caracteres que la anterior; es un bosque continuo de donde se está exportando mucha madera, que constituye actualmente su riqueza. El interior aun no es muy bien conocido, pero los expedicionarios que diariamente salen á explorarlo, nos dicen que su suelo es rico y excelente para el cultivo de cereales y de la caña de azúcar que ha tomado mucho desarrollo, particularmente en las colonias del sud.

La capital es *Colonia Resistencia.*

28. — MISIONES— *Limites.* Al Norte, el río Iguazú; al Este, el río San Antonio Guazú, el Pepirí Guazú y el Uruguay; al Sud, el

Uruguay y la Provincia de Corrientes y al Oeste esta misma Provincia y el río Paraná.

Aspecto general.—Está atravesada esta Gobernación por varias pequeñas sierras cuya principal se llama de Misiones, desprendiendo los ramales del *Iman* al Sud y de la *Victoria* al Norte.

De estas sierras nacen una infinidad de pequeños arroyos cuyas aguas se utilizan en el riego.

La riqueza de este suelo consiste en el cultivo del tabaco, café, algodón y caña de azúcar; además en las sierras se han encontrado minas de plata, cobre y cinabrio.

La Capital es *Posadas*, en la margen izquierda del Paraná, y limitando con la Provincia de Corrientes.

29.—LA PAMPA. — *Límites.* Al Norte, Mendoza, San Luis y Córdoba; al Este, Buenos Aires; al Sud, el río Colorado que

la separa de la Gobernación del río Negro y al Oeste Mendoza.

Aspecto general.—El suelo es una completa llanura en toda su extensión; está bañada por el río *Chadileoju*, que saliendo de su lecho á menudo, forma varias lagunas, terminando en la de Urru-Lauquen. El terreno es fértil en general y cubierto de pastos que alimentan millares de cabezas de ganado vacuno y lanar.

En la agricultura y ganadería consiste la riqueza de esta Gobernación.

La Capital es *General Acha*, al Norte de la laguna Urru-Lauquen.

30. —NEUQUEN—*Limites:*—Al Norte, el río Colorado que la separa de Mendoza; al Este, La Pampa y Río Negro; al Sud, Río Negro separado por el río Limay; al Oeste Chile.

Aspecto general.—Podemos considerar

esta Gobernación dividida en dos partes; la una Oriental y Occidental la otra. La primera forma una parte de las llanuras de la Pampa y por lo tanto es fértil y cubierta de pastos; y la segunda está en los ramales de los Andes, donde se encuentran los cerros volcánicos de *Lonquimay* y *Villarica*.

Los ríos *Colorado* y *Neuquén* cruzan su territorio, y el Limay lo limita al Sud, formando despues con el Neuquén, el *rio Negro*.

Se divide en cinco Departamentos, cuya Capital es *Chosmalal*.

31.—RIO NEGRO—*Límites.*—Al Norte, el río Colorado; al Este, Buenos Aires y Océano Atlántico; al Sur, el paralelo 42° y al Oeste, Neuquen.

Aspecto general—El suelo de esta Gobernación es ondulado, pero con colinas de

poca elevación. El interior está aun despo-
blado por europeos, pero tanto en las márgenes del rio Negro, como en la costa del Océano, se han establecido colonias con el objeto de beneficiar la tierra.

Esta Gobernación, con la del Chubut y Santa Cruz, forman parte del antiguo territorio de la Patagonia.

Se divide en siete Departamentos; teniendo por capital á *Viedma*, situada en la desembocadura del rio Negro y frente á Carmen de Patagones, de la Provincia de Buenos Aires.

32.—CHUBUT.—*Limites.*—Al Norte, el paralelo 42°; al Este, el Océano Atlántico; al Sud, el paralelo 46°; y al Oeste, Chile.

Aspecto general—El suelo es llano al Este y va elevándose hácia al Oeste, hasta las cumbres de los Andes. El principal rio es el *Chubut* que atraviesa la Gobernación

de Oeste á Este recibiendo en su curso las aguas del rio *Chico*. La tierra se presta para la cria de ganados, pues produce abundantes pastos.

Sus costas son bastantes irregulares formando varios golfos y bahías, notándose entre otros, el gran *Golfo Nuevo*.

Se divide en dos Departamentos; teniendo por Capital á *Chubut* en la margen derecha del rio del mismo nombre.

33.—SANTA CRUZ — *Límites.* — Al Norte, el paralelo 46°; al Este, el Oceano Atlántico; al Sur, el paralelo 52° hasta el monte Aymon y de ahí se inclina al Sudeste hasta el Cabo de las Vírgenes; al Oeste, Chile.

Aspecto general—Esta Gobernación, que ocupa la parte mas meridional del continente, está bañada por muchos arroyos y pequeños rios; entre estos notamos: el *De-seado*, *Santa Cruz* y *Gallegos*; en cuyas

aguas se han hallado arenas de oro, lo que hace presumir que en la parte de los Andes donde pasan, deben existir algunas minas de este metal. Los lagos Buenos Aires, Biedma y Argentino son los mayores.

Se divide en 14 Departamentos, siendo su Capital *Santa Cruz* en la margen derecha del rio del mismo nombre.

34.—TIERRA DEL FUEGO—La Gobernación de la Tierra del Fuego, comprende la parte de la Isla del mismo nombre, limitada por el Océano Atlántico, el Canal de Beagle y al Oeste por una línea que partiendo del Cabo Espíritu Santo, se dirige al Sud; y además la Isla de los Estados y sus adyacentes. El clima es sumamente frío; está casi despoblada.

La Capital es *Usuaia* sobre el canal de Beagle, al sud del volcán *Apaca*.

CAPÍTULO SÉPTIMO.

República Oriental del Uruguay.

35.—*Límites.*—Al Norte, el río Cuareim y el Yaguarón, que la separa del Brasil; al Este, el Brasil y Océano Atlántico; al Sud el mismo Océano y el río de la Plata y al Oeste los ríos de la Plata y Uruguay.

Extensión.—186 920 kilóm. cuadrados.

Población.—700 000 habitantes.

Aspecto general.—La República del Uruguay no tiene grandes montañas, pero su territorio está cruzado por sierras y colinas que son ramificaciones del sistema brasileño, y se llaman: *Cuchillas Grandes, de Haedo, Negra y Yaguarón.*

De estas cuchillas brotan muchos manantiales dando origen á los rios que atraviesan todo el territorio formando dos vertientes principales, que son la del Este y la del Oeste. Los rios de la primera desembocan en el Uruguay y en el Plata, tales son: el *Cuareim*, *Arapey*, *Daimán*, *Queguay* y el *Negro* que es el mayor y atraviesa todo el país de Este á Oeste, recibiendo en su curso las aguas del río *Yi*, que es su mayor afluente.

Los ríos de la segunda vertiente desembocan en la laguna *Merim* y en el Océano, siendo de notar el *Yaguarón* y el *Cebollati*, que echan sus aguas en dicha laguna.

El suelo es uno de los más fértiles de América, prestándose para el cultivo de cereales, y hállase cubierto de abundantes pastos que alimentan toda clase de ganados, siendo éstos su principal riqueza.

División política.—Se divide en diez y nueve Departamentos, que son, sobre el Uruguay: Artigas, Salto, Paysandú, Río

Negro y Soriano. Sobre el Plata: Colonia, San José, Montevideo, Canelones y Maldonado. Sobre el Atlántico: Rocha y Rivera; en el interior: Cerro Largo, Tacuarembó, Durazno, Minas, Flores, Florida y Treinta y Tres.

Capital y ciudades principales.—*San Felipe de Montevideo*, con 120000 habitantes, situada en la margen izquierda del Plata sobre una península que rodean las aguas de este río. Está protegida por su magnífica bahía en forma de herradura y de los vientos del interior, por su cerro. Tiene muy buenos baños, á donde acuden los habitantes de Buenos Aires, pero ahora le ha quitado mucho Mar del Plata, en dicha Provincia; no obstante, la espléndida playa de los *Pocitos* es muy frecuentada por los saludables baños de mar.

Paysandú, importante puerto sobre el Uruguay, tiene 14000 habitantes. *Salto*, es otro puerto, frente á Concordia, tiene 12000

habitantes. *Colonia* y *Maldonado*, son otros pueblos de alguna importancia,

Gobierno: República Unitaria.

República del Paraguay.

36.—*Límites.*—Al Norte, Bolivia y los ríos Blanco y Monici, que la separan del Brasil; al Este y Sud, el río Paraná; al Oeste, el Paraguay y Pilcomayo.

Extensión.—300 000 kilóm. cuadrados.

Población.—400 000 habitantes.

Aspecto general.—El Paraguay es casi una isla rodeada por los ríos Paraná, Paraguay y Pilcomayo. Existe en el centro una gran sierra que con los nombres de *San José*, *Amambay*, *Urruetí* y *Villa Rica*, atraviesa á este país de Norte á Sud; casi en el medio despide un ramal al Este, llamado

Cordillera de Maracayú, la cual cruzando el Paraná forma el Salto de la Guayra.

Además de los ríos citados, tiene algunos otros pero de menor consideración, como son el *Apa* y el *Tebicuary*. En el Sud el terreno es anegadizo, formando los grandes Esteros de Neembucú.

La riqueza del país consiste en la cría de ganados, y en el cultivo de la yerba mate, tabaco, caña de azúcar, arroz, etc.

Capital y pueblos importantes.—*Asunción* con 20 000 habitantes, situada en la margen izquierda del Paraguay, está unida á Paraguay por el ferro-carril, que está proyectado hasta Villa Rica; posee un Colegio Nacional.

Villa Rica es la segunda ciudad de la República; es un centro importante por la industria del tabaco.

Villa San Pedro, Concepción y Humaitá son otros pueblos importantes.

La forma de Gobierno es republicana unitaria.

República de Chile.

37.—*Límites.*—Al Norte, Bolivia; al Este la República Argentina; al Sud y Oeste, el Océano Pacífico.

Extensión.—300 000 kilóm. cuadrados.

Población.—2 600 000 habitantes.

Aspecto general.—El suelo de Chile, según su aspecto, lo podemos dividir en tres regiones: la del Norte seca, arenosa y árida donde rara vez llueve; la del centro, cuyo terreno fértil se presta para toda clase de cultivo, es notable el trigo y arroz de esta región; la del Sud, compuesta de varias islas, es rica en grandes bosques de muy buena madera de construcción.

La cordillera de los Andes recorre todo el largo de esta nación, paralelamente al Océano; siendo sus picos de mayor elevación, el *Aconcagua Juncal*, *Tupungato* y *Maypo*.

Chile posee pocos ríos de alguna consideración, por tener su nacimiento muy próximo al mar.

Los mayores son: el *Bio-Bio*, el *Maule*, el *Maypo*, el *Valdivia*, etc.

Capital y ciudades notables.—*Santiago* con 200 000 habitantes, situada en el interior, á orillas del Mapocho; su puerto es Valparaíso á quien está unida por una línea férrea. *Valparaiso*, con 100 000 habitantes, situada sobre una hermosa bahía; es el principal puerto del Océano Pacífico. *Copiapó* sobre el pequeño río de su nombre, en sus alrededores se explotan minas de plata. *Coquimbo*, *Talcahuano* y *Concepción* son otros centros importantes.

Chile es una República Unitaria.

Imperio del Brasil.

38.—*Límites.*—Al Norte, Estados Unidos

de Colombia, Venezuela, las Guayanas y el Océano Atlántico; al Este, el mismo Océano; al Sud la República Oriental del Uruguay, Paraguay y Bolivia, y al Oeste la República Argentina, Paraguay, Bolivia, Perú, Ecuador y Estados Unidos de Colombia.

Extensión.—8 350 000 kilómetros cuadrados.

Población.—12 000 000 habitantes.

Aspecto general.—El Brasil presenta un aspecto muy variado; todo su territorio se halla atravesado por muchísimas sierras que dan origen á grandes ríos; las principales son: *Cordillera Grande*, sierra *Chapada de Borborema*, de *Espinaço Parexis*, etc., formando el sistema brasileño.

Los mayores ríos son: el *Amazonas*, que saliendo del Perú, atraviesa todo el Brasil de Oeste á Este, desembocando en el Océano Atlántico. En su largo trayecto, recibe las aguas de los grandes ríos *Madera*, *Tapajos* y el *Xingú* en su margen derecha, y

por su izquierda, el *Putumayo*, *Caqueta* y el *Negro*, que se une con el Orinoco por medio del pequeño río Casiquiare. El Amazonas es el mayor río del mundo. Otros ríos considerables son el *Tocantines*, *Paranaíba*, *San Francisco*, *Uruguay*, *Paraná*, etc.

Las costas son bastante regulares y no presentan ningún golfo. Las pequeñas bahías que tiene son: la bahía de *Todos los Santos* y *Cuma*; la punta más saliente la forma el *Cabo San Roque*.

Esta nación, cuyo suelo está casi todo comprendido en la zona tórrida, presenta una vegetación asombrosa, notándose las palmeras, cauchuc, café, cacao, caña de azúcar y una variedad de plantas medicinales, muy buenos tabacos, particularmente de Bahía, algodón y toda clase de cereales. Además presenta grandes bosques de ricas maderas, entre otras el palo brasil, de donde se originó el nombre de estas tierras.

Tiene tambien muchas piedras preciosas.

Capital y ciudades principales.—*Rio Ja-*

neiro, Capital, con 400 000 habitantes, situada en una vasta bahía que ampara muchos buques; presenta un bonito aspecto desde los vapores que pasan por su frente el peñazco Pan de Azúcar. Posee una Universidad, Observatorio Astronómico, Escuela Normal y Militar, Instituto Geográfico, etc. En sus inmediaciones existe un Jardín Botánico con todas las variedades de plantas y animales del Imperio. *Pernambuco*, 120 000 habitantes, de donde se exporta tabaco, cacao y caña de azúcar. *Bahía* 140 000 habitantes, notable por su rico tabaco llamado de Bahía, está edificada sobre la bahía de Todos los Santos. *Santa Catalina* es rica en cereales y ganadería.

Su gobierno es Monárquico Constitucional.

República de Bolivia.

39.—*Límites.*—Al Norte, Brasil y Perú; al Oeste, el Perú; al Sud, la República Argentina y al Este el Brasil.

Extensión.—2 000 000 kilómetros cuadrados.

Población.—2 500 000 habitantes.

Aspecto general.—En Bolivia es donde los Andes tienen más ramificaciones y muchos picos que pasan de 6 000 metros de altura, como son: *Illimani, Sorata, Chachocomani, Atacama, Potosi, Cacaca*, etc. De entre estas montañas nacen varios ríos, entre los cuales citaremos el *Madre de Dios, Beni, Mamore* y *Guapare*, cuyas aguas van al Madeira, principal afluente del Amazonas.

Al Noroeste, limitando con el Perú, existe el gran lago de *Titicaca* á 4000 metros de elevación, tiene 270 kilómetros de largo y

100 de ancho con una profundidad que varía entre 20 y 25 metros.

Las principales producciones de Bolivia son: en el reino animal, ganado lanar, caballar y vacuno, y pululan en sus terrenos elevados, alpacas, llamas, huanacos, vicuñas, vizcachas, ciervos y otros animales útiles; en el reino vegetal, produce de todas clases de cereales, árboles frutales y la vid en los terrenos altos mientras que en los valles inferiores es rica en café, cacao, coca, vainilla, tabaco, arroz, algodón y todas las plantas tropicales. Las riquezas metalíferas son inmensas, pero están poco ó nada explotadas á causa de la falta de vías de comunicación y por escasear en algunas partes la leña y el agua. Las minas más importantes son: de plata en Potosí, estaño en Oruro, coke en Atacama, en el sud piedras preciosas, esmeraldas, topacios, etc.

La Capital es *Sucre* ó *Chuquisaca* con 25000 habitantes, edificada en una meseta de cerca de 3000 metros de elevación y

rodeada de pequeños ríos y cerros; posee una hermosa Catedral que encierra numerosas riquezas; tiene además la afamada Universidad de Charcas. *La Paz*, situada cerca del lago Titicaca. *Cochabamba* cuyo Departamento es el más agrícola. *Potosí* con 25 000 habitantes, en el siglo pasado alcanzó á tener hasta 160 000 almas, pero desde que se abandonó la explotación de sus minas, como vemos, su población ha disminuido notablemente.

Bolivia es una República Unitaria.

CAPÍTULO OCTAVO.

República del Perú.

40.— *Límites.* — Al Norte, Ecuador y Brasil; al Este, Brasil y Bolivia; al Sud, Bolivia y Chile, y al Oeste, el Océano Pacífico.

Extensión:— 160 000 kilómetros cuadrados.

Población:— 3 000 000 habitantes.

Aspecto general. — El suelo del Perú es muy quebrado, la Cordillera de los Andes que recorre de Norte á Sud, lo divide en tres regiones bien marcadas, la costa, que comprende una faja como de 20 kilómetros, es arenosa y presenta pocos oasis; la mon-

tañosa, con cumbres de 6 á 7 mil metros de elevación, es la más rica y la más poblada, tiene muchos valles fertilísimos; la del Este cubierta de inmensos bosques y perfectamente regada por los numerosos afluentes del Amazonas. Los puntos culminantes de los Andes del Perú son: *Monte Cancoso*, *Coypasa* y *Choya* á 6 096 metros, y los volcanes de *Misti* al Norte de Arequípa y *Tutupaca* al Sudeste de la misma ciudad, que tiene dos picos de los cuales el más alto alcanza 5 000 metros.

Los mayores rios del Perú son: el *Marañon*, que naciendo en el lago *Lauricocha*, se dirige al Norte hasta el Ecuador desde donde desvía su curso hacia el Este y penetra en el Brasil con el nombre de Amazonas; sus afluentes en el Perú son el *Huallaga*, *Ucayali* *Javari* además tiene el *Urubamba*, *Pisoa*, *Rimac* y otros de menos consideración.

Sus costas son bastantes regulares, presentándonos apenas el *Cabo Blanco* al Norte.

La riqueza del Perú consiste en el cultivo de la caña de azúcar, algodón y café; y la minería, debido á la facilidad que prestan las múltiples vías férreas, ha tomado mucho incremento.

La capital es *Lima* con 200 000 habitantes, situada en una dilatada llanura y circundada por pequeños arroyos, casi siempre secos; el *Rimac* la divide en dos partes casi iguales. Posee muchos establecimientos públicos, como son: el Palacio de Gobierno, Palacio de Justicia, las Cámaras, Jardín Botánico, varios teatros, Biblioteca Pública, Mercados, Iglesias, Hospitales, Cuarteles, etc. *Callao* 40 000 habitantes, es un puerto importante y plaza fuerte, está unido á Lima por medio de un ferro-carril—*Ayacucho* á 4 000 metros con 20 000 habitantes; Junin, Cerro del Pasco, Pisco, son los pueblos más importantes.

Es una República Unitaria.

Ecuador.

41.— *Límites*:— Al Norte, Estados Unidos de Colombia; al Este, Brasil; al Sur, Perú y al Oeste, el Océano Pacífico.

Extensión. — 500 000 kilómetros cuadrados.

Población. — 1 300 000 habitantes.

Aspecto general. — La parte de los Andes comprendida en este país, se llama Andes de Quito, que se subdivide en dos cadenas paralelas cuyos puntos más elevados son el *Chimborazo* 6500 metros, el *Sangay* 6080 metros, *Antisana*, *Cotopaxi*, *Pichincha*, etc, muchos de estos son volcanes, que dan lugar á frecuentes terremotos.

Los principales ríos que bajan de estas montañas son el *Yapura*, *Putumayo*, el *Napo* y otros de mayor consideración que son afluentes del Amazonas.

Las costas son irregulares, presentando

el gran Golfo de *Guayaquil* al Sud, y los cabos *Blanco* y *San Lorenzo*.

Las producciones consisten en cacao, tabaco, añil y plantas medicinales, y su suelo es bastante rico en minerales.

La capital es *Quito* con 80 000 habitantes, situada un poco al Sud de la línea equinoccial y á 3 000 metros de altura, La dificultad en las comunicaciones entorpece el comercio; sus calles están casi todas sin empedrar y tiene muy pocas plazas notables. Su catedral es magnífica tanto en su interior como en el exterior. En los alrededores de la capital hay una población muy industriosa, llamada de *Otavaló* con 16 000 habitantes. — *Guayaquil*, el mejor puerto del Pacífico, con 40 000 habitantes, la vejetación es asombrosa. La pequeña población de *Jipijapa* es importante por su comercio de sombreros de paja trenzada. Son también importantes las provincias de *Cuenca*, *Loja*, *Riobamba*, *Esmeralda*, etc.

Estados Unidos de Colombia.

42.—*Límites*.—Al Norte, el Mar de las Antillas; al Este, Venezuela y el Brasil; al Sud, Ecuador y el Océano Pacífico; al Oeste, el mismo Océano y Centro América.

Extensión.—1 000 000 kilóm. cuadrados.

Población.—4 000 000 de habitantes.

Aspecto general.—La Cordillera de los Andes, al llegar al nudo del Pasto se subdivide en tres ramales, llamados cordillera *Oriental*, *Central* y *Occidental*, las que se dirigen hácia el Norte, formando como un gran abanico.

Los mayores ríos de Colombia son: el *Magdalena* que naciendo en la parte Sud de esta nación la atraviesa en todo su largo hasta desembocar en el mar de las Antillas, siendo el *Cauca* su principal afluente; el *Atrato* corre paralelo al anterior y se echa en el mar de las Antillas.

Las costas son irregulares, formando el gran *Golfo de Panamá* y de *San Miguel* en el Océano Pacífico y el de *Darien* y *Barranquilla* de *Ciénaga* en el mar de las Antillas.

La agricultura ofrece á Colombia un inmenso porvenir, y su comercio exterior aumentará considerablemente una vez que se haya abierto el canal de Panamá.

Una gran parte de su suelo está cubierto de bosques de maderas muy buenas; hay una inmensa variedad de animales salvajes, insectos incómodos, reptiles, hipopótamos y esquisitos peces.

La Capital es *Santa Fe de Bogotá*, con 70 000 habitantes, tiene un clima benigno; posee un Observatorio Astronómico, una Universidad, una Biblioteca nacional, etc.

Le siguen en importancia los puertos de *Cartagena* y *Santa Maria* y las ciudades de *Barranquilla*, *Boyacá*, *Popayan*, *Santa Marta*, etc.

Su forma de gobierno es Republicano Federal.



Venezuela.

43.—*Límites.*—Al Norte, el mar de las Antillas; al Este, el Océano Atlántico y la Guayana Inglesa; al Sud, Brasil y Colombia y al Oeste, Estados Unidos de Colombia.

Extensión:—1 000 000 kilóm. cuadrados.

Población.—2 000 000 de habitantes.

Aspecto general.—La cordillera Oriental de los Andes penetra en esta región desprendiendo varios ramales, tales como la sierra de *Mérida*, *Nevada* y las cadenas de *Caracas* y *Cumaná* al Sud; limitando con el Brasil y Guayanas tenemos la sierra de *Pacaraima* y *Maritani* que forman el sistema de Parima.

El mayor río de Venezuela es el *Orinoco*, que la atraviesa de Sud á Norte primero y desviase después al Este para desembarcar en el Atlántico por varios canales,

ocupando una gran extensión de la costa; sus afluentes principales son el *Apure*, *Aruaca*, *Meta* y *Caroni*.

En sus costas tenemos los Golfos de *Maracaibo* del *Coro* y de *Paria*, muchas pequeñas islas, siendo la mayor *Nueva Esparta* ó *Isla Margarita*, y las penínsulas *Guajira* y *Paraguaná*.

Las principales producciones son: café, cacao, algodón, maderas de tinte; oro y cobre en las sierras de las Guayanas; ganado y pieles de diferentes clases.

La Capital es *Caracas*, con 100 000 habitantes, ligada al puerto de la Guayra por medio de un ferrocarril.

La *Guayra* es el primer puerto; otras ciudades importantes son *Maracaibo*, *Coro*, *Puerto Cabello*, etc.

Su forma de gobierno es Republicana Unitaria.

Guayanas.

44.—Las Guayanas son colonias europeas situadas entre el Brasil, Venezuela y el Océano Atlántico.

Tres son las naciones europeas que tienen posesiones allí; Inglaterra, Holanda y Francia, llamándose respectivamente *Guayana Inglesa*, *Guayana Holandesa* y *Guayana Francesa*.

La primera está situada entre los ríos Esequibo y Corentin; la segunda entre éste y el Maroni, y la tercera entre el Maroni y el Oyapok.

Sus Capitales respectivas son: *Georgetown*, *Paramaribo* y *Cayena*.

El aspecto del suelo es variado, siendo llano en el Norte y Este y existiendo las sierras de *Pacaraima*, *Acaray* y *Tamuncuraque* en la parte opuesta.

La tierra es muy fértil, produciendo caña de azúcar, arroz, algodón, café y todos los productos de la zona tórrida.

CAPÍTULO NOVENO.

América Central.

45. —*Límites.*—Al Norte, el mar de las Antillas y México; al Este, el mismo mar; al Sud, Colombia y el mar Caribe ó de las Antillas, y al Oeste, el Océano Pacífico.

Aspecto general.—Este territorio está atravesado por la continuación de los Andes, llamándose aquí cordillera de la América Central

Los principales ríos son: el *San Juan*, que da desagüe al gran lago de *Nicaragua* y el *Patuca*, que desemboca en el mar de las Antillas; los demás son de muy poca consideración.

Tiene también los lagos *Managua* y *Coratasca* y los golfos *Dulce*, *Fonseca* y *Honduras*.

Las producciones más importantes son: la caña de azúcar, la viña, lino, cáñamo,

algodon, cacao, tabaco, añil; toda clase de animales; el oro y la plata son los metales más abundantes.

La América Central, no es una sola nación, sino cinco repúblicas independientes una de otra. Estas repúblicas son:

GUATEMALA, 1 190 000 habitante, Capital *Guatemala la Nueva*; posee una Universidad, dos edificios destinados á la enseñanza responden á su objeto; Banco Nacional, un elegante teatro, Academia de bellas artes y dos fuertes ó castillos: San José y Matamoros.

SAN SALVADOR, 600 000 habitantes; Capital *San Salvador*, situada al pié del volcán del mismo nombre; fué declarada Capital en 1855.

HONDURAS, 350 000 habitantes; Capital *Comayagua*, posee Universidad, varias escuelas y una elegante catedral.

NICARAGUA, 250 000 habitantes; Capital *Managuá*.

COSTA RICA, 200 000 habitantes: Ca-

pital *San José*; goza de una temperatura fresca, agradable y sana. Los edificios públicos que contiene son el Palacio Nacional, Banco, Administración de Correos y Telégrafos, Universidad, Biblioteca, varias iglesias, etc.

México.

46. — *Límites.* — Al Norte, Estados Unidos; al Este el golfo de México; al Sud, Guatemala y al Oeste el Océano Pacífico.

Extensión. — 1 920 000 kilómetros cuadrados.

Población: — 10 000 000 de habitantes.

Aspecto general. — El suelo de México es variado, presentándonos varias mesetas al Este y sierras escarpadas al Oeste, contando entre éstas á la de *Anahuac*, *Madre*, *Nevada*, etc., con los picos de *Orizaba* (volcán), *Popocatepetl*, *Ajusco*, volcán apagado, etc.

En general sufre este país la falta de rios interiores navegables, pues los pocos que

tiene son muy pequeños; el *Rio Grande del Norte* y el *Coloradó* son los únicos dignos de fijar la atención por la gran cantidad de agua que llevan al Océano; pero como el primero está en la frontera y del segundo sólo corresponde á México la última parte de su curso, resulta que pocos beneficios pueden prestar á esta nación.

El gran *Golfo de California*, limitado por la península del mismo nombre, en cuya extremidad Sud, se halla el cabo de *San Lucas*; y la bahía de *Campeche*, en el golfo de México, son las mayores entradas de agua que tiene este país.

El clima es cálido, húmedo y malsano en las costas.

Las principales producciones son: animales de toda especie, en particular muy bonitas aves, por sus vistosos plumajes; maderas preciosas; y se cultiva, obteniendo espléndido resultado, el añil, cacao, tabaco, caña de azúcar, arroz, trigo, maíz, y morera para la cría de los gusanos de seda.

La minería, despues de la agricultura, es la principal industria; el oro y la plata es

lo que más se exporta, el cobre, hierro, plomo, arsénico y azufre se encuentran en abundancia en todo su territorio.

La Capital es *México*, con 300 000 habitantes, situada á una altura de 2 300 metros; sus calles son anchas y rectas, posee 46 iglesias que brillan por su aseo y ornato. Su magnífica Catedral de 5 naves, es la primera del Nuevo Mundo; ésta ciudad se distingue por sus grandes y bien montados establecimientos públicos: científicos y literarios; Jardín botánico, Observatorio Meteorológico, Escuela de Medicina, de Bellas Artes, etc., etc. Posee además 4 establecimientos de educación superior para el bello sexo; en la escuela de artes y oficios para señoritas que existe en la Capital, se enseña también física y química. El total de niñas que concurren en los 14 establecimientos superiores que tiene la República es de 2.300.

Le sigue en importancia: *Vera Cruz, Puebla, San Luis de Potosí, Guadalajara*, etc.

Su gobierno es Republicano Federal.

Estados Unidos.

47.—*Límites*—Al Norte, Nueva Bretaña; al Este, al Océano Atlántico; al Sur, el Golfo y República de México, y al Oeste, el Océano Pacífico.

La península de Alaska, situada al N. O. de América, también le pertenece.

Extensión.—9 000 000 kilóm. cuadrados.

Población.—55 000 000 habitantes.

Aspecto general.—El suelo de los Estados Unidos presenta tres regiones completamente distintas: la del Este, atravesada de Norte á Sud por los montes *Alleghany* ó *Apalaches*, que toman los diferentes nombres de montañas *Blancas* ó *Verdes*, teniendo el pico culminante de *Washington*, que mide 2700 metros de elevación. La segunda región comprende la cuenca del Misisipí es en general muy llana y la más fértil. En la región del Oeste están situados los montes *Rocallosos* ó *Pedregosos* que son continuación de la gran cordillera de Sud América. Esta parte es la menos poblada.

Los rios de esta comarca son: el *Misisipi* que recorre todo el territorio de los Estados Unidos, de Norte á Sud, nace á los 47° de latitud en el lago Itasca y á los 1 200 kilómetros se le une las aguas del *Missouri*. en cuya confluencia tiene más de tres kilómetros de ancho, sus otros afluentes son el *Illinois*, *Arkansas*, *Rojo* y *Yowa*, en su margen derecha, siendo el *Ohio* el mayor afluente del Este. El Misisipi desagua en el golfo de México por diferentes bocas.

Otros rios de este país son: el *Lewis*, *Columbia*, *Colorado*, *Gila*, *Pecos*, etc.

Las costas son bastante irregulares, formando el gran Golfo de México y las Bahías Massachusetts, Delaware, Chesapeake y Bóston y los cabos Blanco, Arguello, Sable, Hatteras y Cod.

Las productos de este país son: muy buenas maderas, maíz, arroz, trigo, cáñamo, el muy citado tabaco de Virginia, abundantes ganados vacuno, lanar y caballar, y multitud de animales que abundan en sus espesos bosques; tiene ademas los minerales:

oro, plata, carbón de piedra, hierro, cobre, plomo y petróleo.

La Capital es *Washington* con 200 000 habitantes, sobre el Potomac, situada en el distrito federal de Colombia. Al frente de los establecimientos científicos tenemos el Instituto de Colombia, dividido en cinco facultades, posee además un considerable número de escuelas públicas y particulares.

Nueva York.—1 500 000 habitantes, es la ciudad industrial y comercial por excelencia; es la primera por sus grandes fábricas. A la entrada de la bahía que da acceso á la ciudad se halla la gran estatua de la libertad.

Brooklin.—Con 800 000 habitantes, frente á la anterior y unidas entre sí por un magnífico puente, es tan comercial como Nueva York y tiene lindos edificios y espaciosos diques.

Filadelfa.—900 000 habitantes; ciudad esencialmente fabril.—*Boston*, con 400 000 habitantes, *Baltimore*, *Nueva Orleans* que comercia con algodón y azúcar. *Chicago*,

Cincinnati, San Francisco, en la costa del Pacífico, unida á Nueva-York por un ferrocarril.

La forma de Gobierno es Republicana Representativa Federal, cuya constitución ha servido de modelo á nuestros legisladores para la Argentina.

Nueva Bretaña.

48.—La parte norte de los Estados Unidos, hasta el Océano Ártico se denomina generalmente Nueva Bretaña y tierras Árticas.

Esta comarca comprende:

1.º CANADÁ, cuya capital es *Ottawa* con 100 000 habitantes teniendo por ciudades principales á Quebec, y Toronto.

2.º NUEVA BRUNSWIK.—Al Norte de Estados Unidos; su capital es *Fredericton* sobre el pequeño río San Juan.

3.º NUEVA ESCOCIA.—Es una península al Este de la anterior; su Capital es *Halifax*, sobre una de las mejores bahías,

que sirve de refugio á los buques de alta mar.

4.º COLOMBIA INGLESA.—Ocupa la parte occidental, su terreno es muy accidentado, prolongándose hasta allí los montes Rocallosos. *Victoria* es la Capital, situada en la Isla Vancouver.

El suelo de Nueva Bretaña está cruzado por infinidad de rios y pequeños arroyos, conteniendo además los lagos *Superior*, *Michigán*, *Hurón*, *Erié* y *Ontario* en el limite con los E. U. y el del *Gran Oso*, *Esclavo* y *Wollaston* en su interior.

Los rios mayores son: el *Makensie*, *Peel*, *Churchil*, *Nelson* y el *San Lorenzo*, que desagua en el golfo del mismo nombre.

Islas.

49.—Las mayores islas de América son:

GROENLANDIA.—Situada al N. E. de América y separada de ésta por el mar de Baffin.

Es un inmenso país completamente llano y aun despoblado, á causa de su clima sumamente frio. Las pocas poblaciones que

tiene están situadas en las costas, donde se pescan numerosas ballenas y pertenecen á los dinamarqueses, como son: *Christianshaab* y *Julianshaab*. Su interior es aun desconocido; al sud tiene al Cabo Farewell.

TERRANOVA.—Situada al Este del golfo San Lorenzo, notable por la pesca del bacalao; su Capital es *San Juan*.

ANTILLAS.—Estas Islas, situadas en el mar de su nombre, se subdividen en dos grandes grupos: las mayores y menores. Las primeras son:

CUBA, que es la mayor, pertenece á España; su suelo es sumamente fértil, es muy rica en tabaco de la Habana y azúcar que son sus principales productos.

Habana es la capital de Cuba.

JAMAICA.—Célebre por su ron, *Kington* es su capital.

SANTO DOMINGO.—Capital, *Puerto Principe*.

PUERTO RICO.—Capital, *San Juan*.

Entre las Antillas menores tenemos á Martinica, Guadalupe, Santa Lucía, etc.

BAHAMAS.—Estas islas forman un grupo numeroso al Sudeste de los Estados Unidos; entre los cuales se encuentra San

Salvador que es la primera tierra que descubrió Colon.

MARAJO.—En la desembocadura del Amazona.

MALVINAS.—Frente á Santa Cruz, están en posesión de los ingleses por haberse apoderado violentamente en 1833; pero de derecho pertenecen á la República Argentina.

TIERRA DEL FUEGO. — La mitad Oriental es Argentina y la Occidental Chilena; la Capital de la Argentina es *Usuaia*.

ARCHIPIÉLAGO DE MAGALLANES.—Pertenece á Chile, situado en el Océano Pacífico.

ARCHIPIÉLAGO DE LA MADRE DE DIOS.—Situado al Oeste de Chile.

CHILOÉ.—Es la mayor isla de Chile.

GALÁPAGOS.—Al Oeste del Ecuador.

LAS ALEUCIANAS.—Son continuación de la península de Alaska.

Además hay una cantidad de pequeñas islas en el Océano Ártico, pero de menor importancia.

ÍNDICE.

CAPÍTULO PRIMERO.

	<u>PAG</u>
1.— <i>República Argentina</i> —Repaso de la descripción física: aspecto general, ríos, lagunas, montañas y pasos.....	5
2.—Descripción política, división, provincias, gobernaciones y forma de gobierno.....	7
3.—Población.....	10
4.—Instrucción: Escuelas primarias, Colegios Nacionales, Escuelas Normales, Facultades, Escuelas Agronómicas, Veterinarias y de Minería.....	11
5.—Renta.....	12
6.—Inmigración.....	12
7.—Colonización.....	13
8.—Comercio.....	14
9.—Industrias.....	14
10.—Vías de comunicación.....	15

CAPÍTULO SEGUNDO.

11.—Distrito Federal de la Capital.—Límites, superficie, población, descripción, división administrativa, policial, eclesiástica, escolar; vías de comunicación.....	21
--	----

CAPÍTULO TERCERO.

12.—Provincia de Buenos Aires.—Límites, extensión, población, aspecto general, producciones, división administrativa; Capital, ciudades y pueblos importantes.....	27
13.—Provincia de Santa Fe.—Límites, extensión, población, aspecto general, división administrativa, ciudades y pueblos mas importantes.....	33

- 14.—Provincia de Entre Rios.—Límites, extensión, población, aspecto general, producciones, división administrativa, ciudades y pueblos importantes, vías de comunicación..... 36
- 15.—Provincia de Corrientes.—Límites, extensión, población, aspecto general, producciones, división administrativa, ciudades y pueblos importantes.. 39

CAPÍTULO CUARTO.

- 16.—Provincia de Córdoba.—Límites, extensión, población, aspecto general, producciones, división administrativa, ciudades y pueblos importantes... 43
- 17.—Provincia de San Luis.—Límites, extensión, población, aspecto general, producciones, división administrativa, ciudades y pueblos importantes.. 47
- 18.—Provincia de Santiago del Estero.—Límites, extensión, población, aspecto general, división administrativa, capital y pueblos importantes 49
- 19.—Provincia de Tucuman.—Límites, extensión, población, aspecto general, división política, capital y pueblos importantes..... 52

CAPÍTULO QUINTO.

- 20.—Provincia de Salta.—Límites, extensión, población, aspecto general, división política, capital y pueblos importantes..... 57
- 21.—Provincia de Jujuy.—Límites, extensión, población, aspecto general, división política, capital..... 59
- 22.—Provincia de Mendoza.—Límites, extensión, población, aspecto general, división política, capital y pueblos importantes..... 62
- 23.—Provincia de San Juan.—Límites, extensión, población, aspecto general, división política, capital y pueblos importantes..... 64
- 24.—Provincia de La Rioja.—Límites, extensión población, aspecto general, división política, capital... 67
- 25.—Provincia de Catamarca.—Límites, extensión, población, aspecto general, división política, capital y pueblos importantes..... 69

CAPÍTULO SEXTO.

26.— <i>Gobernaciones</i> .—Formosa: límites, aspecto general.	73
27.—Chaco: límites, aspecto general.	74
28.—Misiones: límites, aspecto general.	74
29.—La Pampa: límites, aspecto general.	75
30.—Neuquen: límites, aspecto general.	76
31.—Río Negro: límites, aspecto general.	77
32.—Chubut: límites, aspecto general.	78
33.—Santa Cruz: límites, aspecto general.	79
34.—Tierra de Fuego: límites, aspecto general.	80

CAPÍTULO SÉPTIMO.

35.— <i>República Oriental del Uruguay</i> .—Límites, extensión, población, aspecto general, división política, capital, ciudades principales y gobierno.	81
36.— <i>República del Paraguay</i> .—Límites, extensión, población, aspecto general, capital, poblaciones importantes y gobierno.	84
37.— <i>República de Chile</i> .—Límites, extensión, población, aspecto general, capital, ciudades notables y gobierno.	86
38.— <i>Imperio del Brasil</i> .—Límites, extensión, población, aspecto general, capital, ciudades principales y gobierno.	87
37.— <i>República de Bolivia</i> .—Límites, extensión, población, aspecto general, capital, ciudades principales y gobierno.	91

CAPÍTULO OCTAVO.

40.— <i>República del Perú</i> .—Límites, extensión, población, aspecto general, capital, pueblos importantes y gobierno.	95
41.— <i>República del Ecuador</i> .—Límites, extensión, población, aspecto general, capital y pueblos importantes.	98
42.— <i>República de los Estados Unidos de Colombia</i> .—Límites, extensión, población, aspecto general, capital, pueblos importantes y gobierno.	100

43.— <i>República de Venezuela</i> .—Límites, extensión, población, aspecto general, capital, pueblos importantes y gobierno.....	102
44.— <i>Guayanas</i>	109

CAPÍTULO NOVENO.

45.— <i>América Central</i> .—Límites, aspecto general, división: Guatemala, San Salvador, Honduras, Nicaragua y Costa Rica.....	105
46.— <i>República de Méjico</i> .—Límites, extensión, población, aspecto general, capital, pueblos importantes y gobierno.....	107
47.— <i>República de los Estados Unidos</i> .—Límites, extensión, población, aspecto general, capital, ciudades importantes y gobierno.....	110
48.— <i>Nueva Bretaña</i> .—Canadá, Nueva Brunswich, Nueva Escocia, Colombia Inglesa, aspecto general, rios, etc.....	113
Islas.....	114

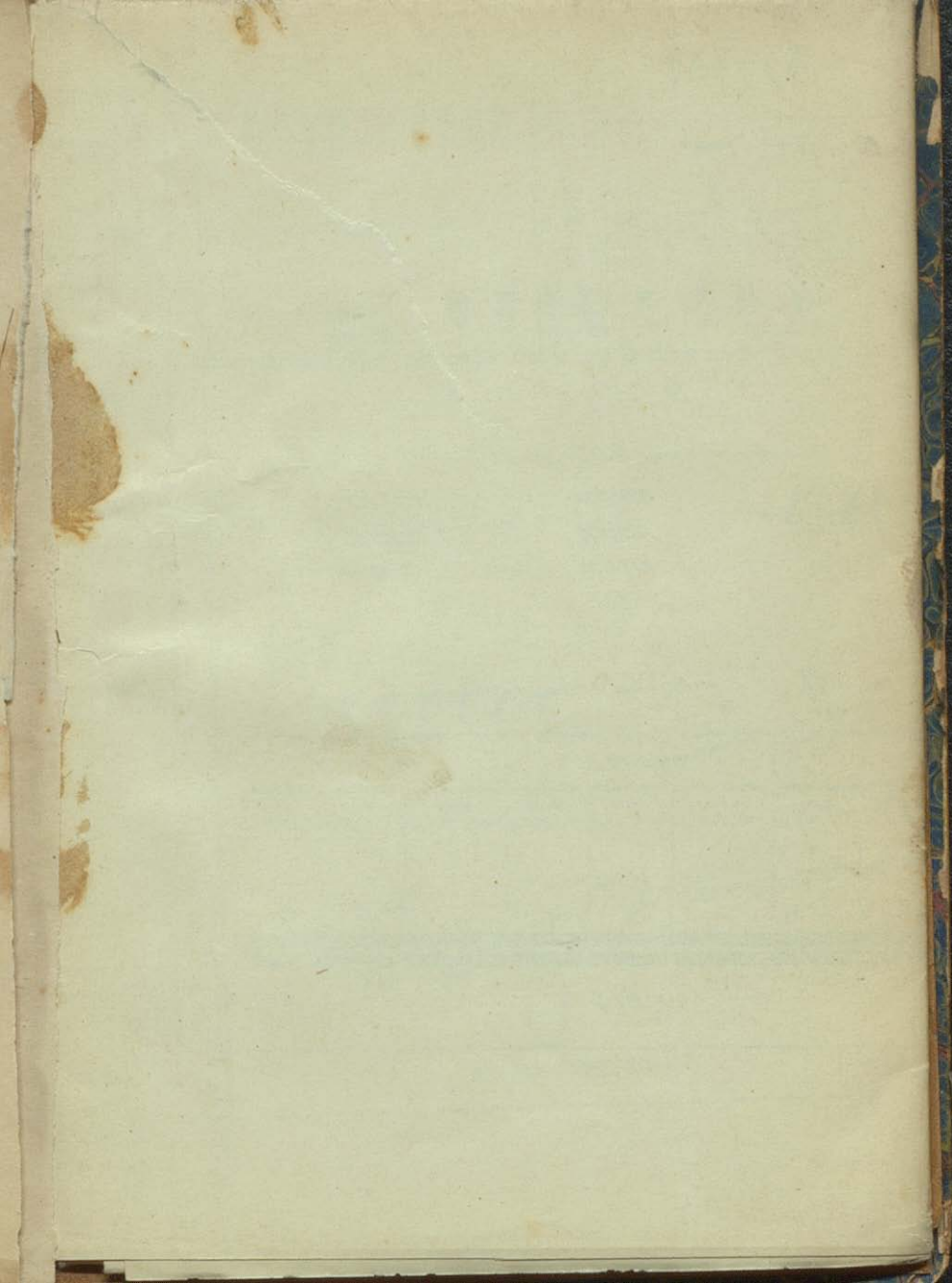



10
15
11

5719 10

VH
L-10
H

